京城日報
朝刊
朝夕刊共八頁

社說 勝戰への教訓

わが海陸の精鋭による太平洋作戰が、既に開戰第一日において赫々の戰果を擧げ、米英等對日包圍陣の一環が着々と壞滅の一途を辿りつゝあることは、旣に大本營陸海軍部の發表及び海外の戰を報じくが如き外電が之を實證しつゝある。誠にわが軍の作戰の至妙にして果敢なる、世界戰史にもその例を見ざるところにして、以て忠勇無比の皇軍の實力を謳へると共に、その勞苦に深甚の感謝を捧げるものである。

◇

既ち今日までに判明せる戰果の一端を見るも、アメリカ太平洋艦隊の集結根據地たるハワイにおいては、遠く渡洋せるわが海鷲隊のために猛爆を受け、その主力艦二隻は擊沈、同じく四隻及び大型巡洋艦四隻も大破し、その太平洋艦隊として全面的打擊を受けしめ、西太平洋においての作戰の企圖は根こそぎに挫かれた外、比島においてもわが空軍のため敵機廿五機、地上機にして破摧せしめ、海陸の精鋭に挾擊の感…下に置かれるに至つた。

◇

かくして米英今後の太平洋作戰は、わが無敵艦隊を中心とする空の荒鷲、陸の猛獸の猛進により、その制海權及び制空權はいふまでもなく、いはゆるＡＢＣＤ基地は次々に日章旗の前に降伏せしめられ行く運命にあるといふ得べきも、然も初期の目的に達するまでには、なほ幾多の困難の伴ふべきことを豫期せねばならず、それも作戰行動に關する限りは、磐石の信頼を軍部に懸けることが出來るのである。

◇

由來、日本人は勝戰のことに狎れて、それを日常茶飯事たるかの如く思惟する傾きがないではないが、大御稜威のもと、天佑と神助とによる聖戰の成果が然あるべきことは當然とするも、これに携はれる將兵の忠勇武烈の勞苦に對しては、この際特に敬意を拂ひ、將來共に長期に亘るべきこの喬岳の勇士のために感謝の誠を捧げることを忘れてはならぬ。

◇

それは國民總戰における戰勝に傲ることなき銃後一億國民の誓ひであり、歷史を擔ふ光榮の世代人としての忠誠精進の赤誠である。そして、聖戰完遂の將兵が爲しつゝあると同等乃至それ以上の決意を以て、只管に臣道を實踐すると共に、職域に精勵することであるのを思念し、ますます緊縮を固くして、世紀の外敵殲滅のことに、前線銃後步調を合せて進軍することを實踐すべき重大時である。

我に必勝の信念 斷じて敵を擊滅
前田海軍報道部長放送

儼たり太平洋の護り

【東京電話】開戰劈頭ハワイの大奇襲作戰をはじめマレー半島に比島に胸のすくやうな快勝を續けてゐるわが無敵海軍のスポークスマン大本營海軍報道部長前田稔少將は九日午後九時からＡＫを通じ『帝國海軍の決意』と題して大要次の如き放送を行ひ一億國民に對し現在までの戰況を詳細報告したうへその決意を率直吐露した

期戰に對し國民の覺悟たし…… **帝國海軍の決意** 處すべき覺悟を要請……

て打開せられ一億一心の向ふところ正に天日を仰ぐの感がある、恭しく大詔を拜誦し、大御心を拜察致しわれ〳〵は衷心恐懼感激の至りにたへざるとゝもに、大詔に御明示になつた皇國不動の大使命と、現下時局におけるこれが達成の大方針を拜承致し、今更ながら三千年の輝ける歷史と脈々と傳はる崇高なる精神に打たれ、感激措くあたはざるところである、またわれ〳〵軍人はとくに重ねて嚴かなる御勅語を拜して實に感激極まり、いふところを知らないのである、皇國自存自衞のため、敢然武力をもつて暴戾なる英米を打倒し、一切の障礙を破摧すべく大命を受けた帝國軍人は、海に、陸に、空に西太平洋の數千浬にわたる廣大なる地域において勇猛果敢に戰ひ、過去幾多の戰勝に輝く傳統と不斷の猛訓練の腕節を今やこの時と遺憾なく發揮し、開戰劈頭陸に、海に、空に到るところ赫々たる戰果を收め、その膨大なる軍備をもつて世界に強圖を誇る英米兩國にその開戰第一日において既に豫期以上の痛烈なる大打擊を與へたのである

緒戰の戰果赫々

すなはちハワイに對しては精鋭なる艦隊ならびに航空兵力に因し決死的大攻擊を敢行し、素晴らしい戰果を收めた、今まで確實に判明せるだけでも戰艦二隻擊沈、四隻大破、巡洋艦約四隻大破、飛行機多數を擊破してゐる、恰度その頃ハワイには米國太平洋艦隊の殆ど全部が集中してをり、その主力艦は眞珠灣にあつたが一日にしてその大半を片づけてしまつたわけである、比島においてはマニラその他の飛行場を爆擊し、最新型機百機以上の飛行機を擊破し、極東にある米國機の大部分を擊破してゐる、比島方面はこの日未明天候が惡く、わが方の進擊時刻が豫定より遲れ、われ〳〵は少からず心配したのであるが、一旦起上ると忽ちにしてかやうな戰果を收めてゐる、マニラも非常な打擊を受けてゐる樣子である、シンガポールにおいてはわが夜間空襲により空軍基地、空軍司令部および軍事施設に甚大なる打擊を與へ、其戰果も大なるものがあると思はれるが、夜間攻擊のため現在明確ではない、上海においては英砲艦ペテレルを擊沈し、米砲艦ウエーク號を拿捕してゐる、またウエーキ島も同日われらの攻擊をうけたことは御承知の通りである、これに對しわが方の損害は殆どいふべきものがなかつた開戰第一日における戰果は今までに殆ど例のない素晴らしいことであらう

粉骨忍苦の賜

諸報及び外電によれば米國は全くなすところを知らず、全世界を驚倒させてゐる、これは全く天佑によるものであるが、帝國海軍が過去幾十年の間專ら精兵主義をもつて粉骨碎身、鍛錬に鍛錬を重ねその本分に精進した忍苦の賜である、今日帝國海軍は數においてこそ英米聯合の海軍力に比しその半に達するに過ぎぬが、わが聯合艦隊の實力はすでに幾多の試煉を經て大敵と雖もこれを懼れざる域に達し、この核心は御稜威のもと百戰百勝の信念と相俟つて如何なる強敵をも微塵に擊滅せざればやまずとする意氣となつてゐるのである

東久邇大將宮殿下
防衞總司令官に御親補

【東京電話】光輝ある皇國土を外敵に一指をも染めざらしむるため、陸軍では九日內地、朝鮮、台灣および樺太の全國土防衞に任ずる防衞總司令部を創設し、初代總司令官として教育總監山田乙三大將教育總監兼任のまゝ親補されたが、今回日、米英開戰とともに國土防衞陣の統一强化は一段と重要性を帶びて來たので畏くも軍事參議官東久邇大將宮殿下が山田大將に代つて新たに防衞總司令官の重職につかせられることになつた、右に關し陸軍省より左の如く發表された

陸軍省發表（九日）本日左の如く發令せられたり

補防衞總司令官兼軍事參議官　陸軍大將　稔彥王

補防衞總參謀長（十二月一日發令）　陸軍中將　小林淺三郎

右に伴ひ防衞總司令官を兼務中なりし教育總監陸軍大將山田乙三はその兼職を免ぜられた

東久邇宮殿下御略歷

【東京電話】さきに軍司令官として北支の戰野に三軍を御統率あらせられた東久邇大將宮殿下には曠古の大戰勃發に際し九日防衞總司令官に御就任、全土の防衞を御統率遊ばされることになつた、畏くも殿下には、昭和八年陸軍中將に御進級、第二師團長に御就任、次いで九年第四師團長、十年軍事參議官と陸軍の要職につかせられ、十二年陸軍航空本部長とならせられ、陸空軍精鋭の確立に御貢獻、さらに支那事變に際し軍務々の要務を御勉めかせられたが、同十三年軍司令官とならせられ、鎭營攻略戰の北支第一線に三軍を御叱咤遊ばされたく大別山系から武漢攻略戰に御赫々たる御武勲を樹てさせられたかくて同十四年一月軍事參議官に親補せられ同年八月陸軍大將に御親任、皇軍にいよ〳〵重きを加へさせられたのであつた、殿下の御日常は特に御質素を旨とせられ武人としての御修養に努めさせられて御殿にあらせられても一食主義を嚴守遊ばされ御軍務に御支障なき限り朝の御乘馬を缺がせ給ふことなく御日課は第一線におはすとほとんど變りなき嚴しさと承るが、今また對米英開戰未曾有の非常時局下に防衞總司令官として畏き御身に國土防衞指揮の任をとらせられるは一億國民の齊しく感激申上げるところである

畏し大詔を奉戴

今やわが國未曾有の大戰局はまことに畏くも御聖斷により勃然とし

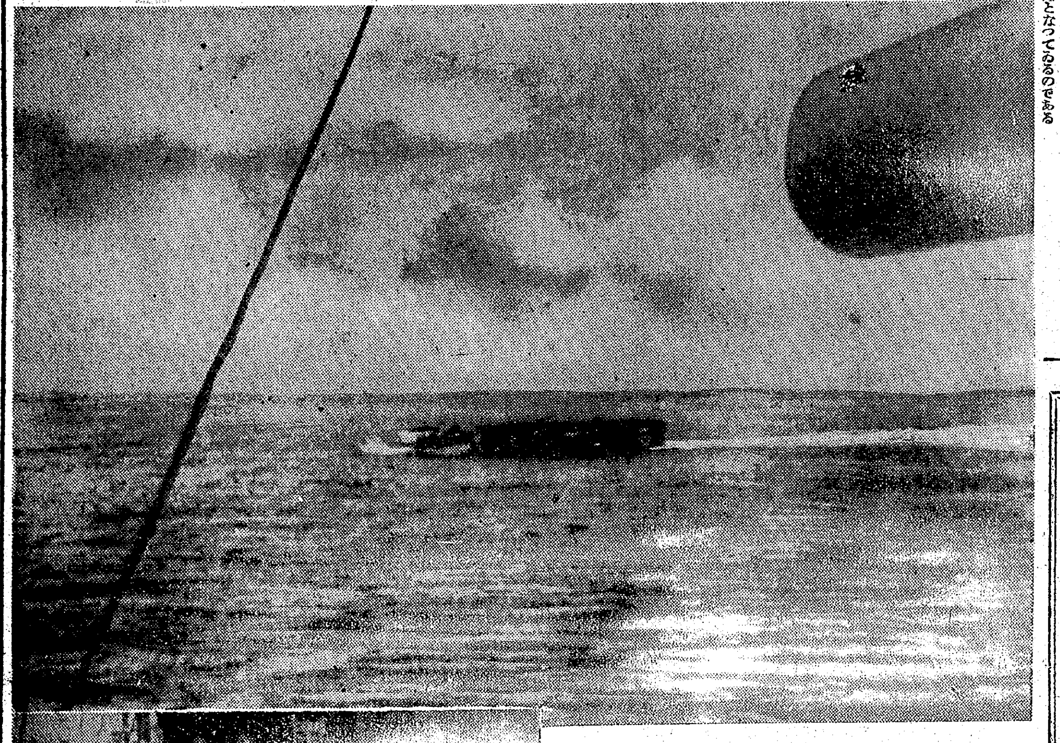

寫眞＝【上】太平洋を壓する航空母艦の勇姿【下】母艦より決死爆擊に出動せんとする海鷲勇士（海軍省撮影・電送）

國民の沈着要望

しかしながらこゝに一言、國民諸君の冷靜を要望したいことは支那事變においては開戰當初敵の海軍、空軍をほとんど全滅せしめ制海制空權をわが手に握つた關係上その後四年有半の間においても兵站補給線を脅かされることもなく國民生活必需品の輸送路も脅かされず、一般國民は敵の影すら見ることなく一發一彈の敵彈にも見舞はれずに平時とほとんど變らぬ生活を送ることが出來た、しかし今度の戰爭はこれと趣を異にし、後方聯絡線を敵の潛水艦に襲はれることもあらうし、必需品運搬の船が擊沈されることも多々あるであらう敵の飛行機もまたわが國土を空襲し來ることがないとはいへない、むしろ必ずこれをうけるものと覺悟し心構へすることが極めて大切である、國家總力戰としては前線も銃後もない、イギリスはドイツ海軍に六倍する强力なる大海軍をもつてゐるがその海軍下にある商船は月に三、四十萬トンを擊沈されてをり、またドイツはイギリス空軍に千倍する空軍で護り固めてゐるに拘らずドイツ本國がしばしば英空軍の空襲を蒙つてゐる事實を見れば思ひ半ばに過ぎるものがある

當局を信頼せよ

しかし英米の國民がこれらの事件に當面して徒らに興奮混亂することなく政府の命ずるところに從ひ極めて冷靜沈着に行動し戰爭終局の目的達成に努めてゐる實情は參考とすべきである、この度の戰爭においては敵は精鋭なるわが陸海軍との正々堂々の戰を避けゲリラ戰による後方攪亂に力を注ぐこともあらうと想像される、當局としてはかゝるゲリラ戰による被害や敵國による被害はすべて戰爭指導上すべて計算に入れてあるので國民諸君としては戰爭の途上に起るこれらの現象を捉へてその度ごとに一喜一憂する必要は寸毫もない、又わが海軍の戰況報道に當つて特に正確を期するためあるひは作戰上の要求などのため發表時期が若干遲れることがあると思ふが決して心配することなく安心して正確なわが報道を信頼して戴きたい、國民諸君はよく近代戰爭の特質を理解し如何なる出來事に對しても冷靜を堅持し終始自若、國家總力戰の遂行に協力せねばならぬ今日本は戰ひ、戰ひ拔いて完全に勝つことがまづ第一である、わが海軍の全將兵は大君の邊にこそ死なめと固き必勝の信念を胸に祕めつつ太平洋上到るところに勇戰奮鬪敵を擊破しつつある

固めよ鐵石の團結
大平陸軍報道部長放送

【東京電話】大本營陸軍報道部長大平大佐は九日午後八時よりＡＫのマイクを通じ「一億一心決戰に邁進せよ」との題目のもとに左の如き放送を行つた【寫眞＝大平大佐】

畏くも宣戰布告の大詔は渙發せられて暴戾不遜の米英兩國に對するわが膺懲の火蓋はつひに切られ、忠勇無比なる皇軍將兵は電光石火の勢で陸に海に空に極めて徹底的な擊滅作戰に勇戰奮鬪、無敵の威武を遺憾なく發揮し、多年の宿敵たる米英兩國を一擧に粉碎打倒せんと今やその全力を傾倒してゐる、帝國陸軍の精鋭はすでに開戰第一日の八日未明より英領マレーおよび香港に電擊的なる奇襲作戰を敢行する一方、北京、天津、秦皇島、上海、廣東などの敵性租界に進駐して敵性軍の武裝解除と敵產の管理を行ひ、さらにまた友邦泰國と友好的協定成立とゝもに泰國の要地に進駐して泰國に侵入を企てる英國軍に攻擊を加へ

陸の荒鷲も

比島、香港、マレーの敵基地や軍事施設を連續的に急襲し赫々たる戰果を收めて敵の心膽を寒からしめてゐる、今後さらにこの大戰果は無限に擴大せられるべく、わが陸軍は海軍と緊密なる協力のもとに米英兩軍を徹底的に殲滅し盡さずんばやまぬの固い〳〵決意と燃えるやうな必勝の信念を堅持してゐる、國民諸君よ、軍の作戰に關しては御安心を願ひたい、戰爭は作戰地域の廣大と長期の地にわたつてをり相當長年月におよぶことを、覺悟せねばならぬ故國內もまた前線と等しく戰場となるのである、從つて銃後にある國民は一人々々が悉く聖戰遂行に挺身する戰士である、國民諸君は今こそわれら祖先が彼の元寇の役に示した勇猛心と、燃ゆるが如き必勝の信念をもつて銃後鐵石の團結を固め敵がどこから攻めかかつて來ようとも寸分の緩ぎなき磐石不動の體制を整へ、緊急時には自分の職分を忠實に盡し義勇公に奉ずる臣道の誠を盡されんことを切望する

盡せ殉國の赤誠
銃後國民の大任加重
南總督 諭告を發す

南總督

大東亞の危機に直面し、既に矢は弦を離れ、宣戰布告の詔勅は下され今や太平洋には決戰の猛烈果敢な戰鬪が開始され、勇敢無比な皇軍は到るところに赫々たる戰果を收めてゐるが、征戰の目的を貫徹するためには皇軍の戰果に劣らず銃後の結束を益々固め聖旨を遵奉して日頃鍛へし精神力を彌々昂揚し以て臣道實踐職域奉公の誠を盡すべきであるので南總督は十日の各道知事會議に先立ち九日半島二千四百萬民衆に對し諭告を發し決戰不敗の信念の下に征戰貫遂に邁進すべきことを明示、諭告全文を發表するところがあつた

諭告

我が帝國と米英兩國との國交斷絕して交戰狀態に入るや　天皇陛下には畏くも宣戰布告に關する大詔を渙發せられ、國民の事のこゝに至れる理據を昭かにし、國民の忠誠勇武に信倚して祖宗の御遺業を恢弘し速に禍根を芟除し、東亞永遠の平和を確立し以て帝國の光榮を保全せむことを期せらるるの　聖旨を示させ給ふ　烈日の皇猷、眞に恐懼感激に禁えざるなり

米英兩國の東亞に對する積年の禍心は天人の倶に容れざるところ而して今我が帝國が東亞民族の協和を以て共存共榮の道義世界を建設せんとするに對し執拗なる功利的意圖を以て之を妨害せむとするの態度を改めず茲に帝國は蹶然起つて彼等の非望を破摧せむとするに至れり、正に支那事變四年有半事は最後段階に到達せるものにして一億國民憤起結束の要今日より大なるは無し

上に皇祖皇宗の神靈と聖上の御稜威在すあり、無敵皇軍の奮鬪克く必勝の戰果を生むを疑はずと雖、銃後國民の大任亦甚だ加重せるを自覺せざるべからず

時局下に鍛錬し來れる精神力を彌々昂揚し臣道實踐、職域奉公の誠を傾盡して一路必勝の信念に邁進せむことを期すべし

肇國二千六百年、皇國の興廢を賭して米英兩國を膺懲する重

北部英領マレー 要衝〇〇を攻略

【東京電話】大本營陸軍部發表（九日午後十時）馬來方面に作戰中の帝國陸軍部隊は本九日英軍が頑强に死守せんとしたる北部英領馬來戰略上の大要衝〇〇を完全に攻略せり

散々な英軍 マレー方面

ブエノスアイレス特電【八日發】當地に達したシンガポール電によれば同地イギリス軍當局がマレーイギリス軍の苦戰に對し次の如く發表せる旨傳へてゐる

一、マレー西方海岸に上陸せる日本軍は同方面守備のイギリス軍に猛攻を加へ着々戰果を擴大、特に先鋒部隊はイギリス軍陣地に深く突入しつゝあり、このためイギリス軍は漸次後退を餘儀なくされ全面的混亂狀態に陷らんとしてゐる

一、日本空軍はマレー西方海岸のイギリス空軍基地三ケ所を占領しイギリス側の損害は甚大に上つてゐる

ナウル島 爆擊

【メルボルン九日同盟】日本空軍は九日南太平洋のナウル島を爆擊した、また詳報はないが同島は帝國南洋委任統治區域の東南方に位しイギリス、オーストラリヤおよびニュージランドの委任統治領である

マニラを猛爆
ニコル飛行場など燃ゆ

ブエノスアイレス特電【八日發】マニラのエヌ・ビー・シー放送が傳へるところによれば八日午前二時に至り日本軍のマニラ空襲は一時杜絕えてゐたが同四時五十分再び空襲は續けられ、高射砲の響きと共にニコル飛行場、マッキンレー要塞の燃料倉庫は火災を起し倉庫は炎上、またコレシドルの軍事基地も爆破された

上海特電【九日發】上海で傍受したマニラのラジオ放送によれば在マニラアメリカ軍當局は九日午前八時日本空軍の爆擊被害狀況に關し次の如きコムミュニケを發表した、日本空軍の爆擊によりアメリカ陸軍艦隊各部隊は何れも甚大なる被害を蒙つた、マニラ市街の多數建築物も同樣相當の被害を蒙り、アメリカ商船ペンギン號はマニラ灣外において爆擊をうけ沈沒した

皇軍、盤谷に進駐

【バンコック九日同盟】わが精銳部隊は八日午後九時過ぎ、日泰協定に基づき平和裡に燈火管制下のバンコックに進駐、直ちに配備についた

シャトル全市防空非常警戒

【リオ・デ・ジャネイロ九日同盟】シャトル來電によれば同市防衞司令官カノライル・ウオルシュ將軍は市民に對し九日夜全市防空非常警戒を實施する旨發表した、これと同時に防空監視のため約六千人の市民は部署についてゐる

サンドミンゴ 對日宣戰布告

【上海九日同盟】サントドミンゴ アグアス電によればサントドミンゴ共和國は九日對日宣戰布告を發した

對日外交經緯 ル大統領放送

【ストックホルム九日同盟】ワシントン來電によればルーズヴエルト米大統領は十日午前ラヂオを通じて日本の對米宣戰布告に至るまでの外交經緯を全米國民に詳細報告することに決し、その旨ホワイト・ハウスから發表された

野村生命
東京 麹町區內幸町

在米日本商社銀行の全財產沒收

【ブエノスアイレス九日同盟】ワシントン來電によればモーゲンソー米財務長官は米國領土にある日本商社および銀行の全財產を沒收した旨九日發表した

英公使泰國に最後通牒說

【バンコック九日同盟】情報によればクロスビー英國公使は九日午前泰國政府に對し最後通牒を手交したといはれる但し未だ確認されるに至つてゐない

常德爆擊

【〇〇基地九日同盟】わが荒鷲は九日午前午後の二回にわたり湖南省常德（軍司令部所在）を急襲、同市の軍事施設およびガソリンタンクを爆炎上せしめ全機無事歸還した

メキシコ政府 わが資產凍結

【メキシコ市九日同盟】メキシコ政府は日本人の資產凍結を命じかつ三浦公使に對し旅券を手交した

杉山參謀總長 陸海最高指揮官宛祝電

【東京電話】緒戰における陸海軍の絕大なる戰果に對し杉山參謀總長は九日朝陸軍最高指揮官ならびに聯合艦隊司令長官あてそれ〴〵左の如き祝電を發した

前線陸軍最高指揮官宛祝電

廣大なる御稜威のもと今日この赫々たる武功の報に接し、洵に感激に堪へず、ます〳〵諸指揮官を揮し最後の目的達成に向ひ邁進せられんことを祈る

聯合艦隊司令長官 支那方面艦隊司令長官宛祝電

謹んで赫々たる御成功を慶祝す

總理大臣より祝電

【東京電話】陸軍省發表（九日午後四時）內閣總理大臣は本九日前線陸海最高指揮官宛て左の祝電を送りたり

開戰劈頭赫々たる戰果をあげられたるを感謝し將兵各位の御武運長久を祈る

滬西地區の行政 財政機關引渡す

【上海九日同盟】上海特別市政府は九日共同租界工部局との間に滬西エキステンション地區における行政財政機構の回收に關する調印を了し十日よりこれを實施することになつた

右は滬西地區における行政權が國民政府側にありとの見解にもとづき本年二月同地區內における行政財政機關を上海特別市に接收したが、わが工部局側の正式承認を待ち今日に至つたもので今回日英米開戰を契機として工部局が獨立の立場より全面的にわが方と協力するに至つた結果、右同地區における行政および財政機構の市政府への正式引渡しを承認したものでこれで同地區における稅收も全部市政府側に歸屬することゝなつた

石渡氏大藏省顧問に

【東京電話】

正三位勳一等　石渡莊太郎　大藏省顧問被仰付

從二位　池田成彬　依願大藏省顧問被免

＝人＝

◇上井上許氏（鐵道局改良課長）新任挨拶のため九日來社

◇清水幸久氏（朝鮮鐵道局事務）同上

◇土生米作氏（前京城府町國民學校長）京畿道視學に轉任、九日挨拶に來社

◇杉原忠三氏（朝鮮蠶絲協會常務）新任挨拶のため九日來社

ネオ ハツモン
結核
比類なき結核治療劑
特殊活性酵素、ビタミンの複合作用に基ける最新治療注射劑
大學赤十字病院各官公私立病院御採用
元賣 株式會社 黒田藥品商會
本社 大阪

敵の打撃は甚大
我方依然異狀なし
儼たり帝國海軍の威力

【東京電話】開戰第二日目の九日の大本營海軍部公表は、ミッドウエー島の初攻撃、比島空襲戰果、シンガポール爆撃と相ついで赫々たる戰果を發表したが、敵の打撃は甚大で『わが方は依然異狀なし』の戰ひぶりを示し儼たる帝國海軍の威力の頼母しさを中外に表明した

一、ミッドウエー島はグアム島とともにハワイの補助基地で北、中、南三線の米國艦隊東進攻作戰の中樞的要地に當り一昨年來一千萬ドルの基地強化費によつて航空隊と潜水艦の前進基地としての仕事を遂竣に努力して來た、また工事は完成の域に至らぬ中に海軍臨時計畫の急務によつて明かにされてしまつた、同島には偵察機二ケ中隊が若干の守備兵と共に駐屯してゐたはずである、いづれにせよグアムがやられ、ミッドウエーまた機能を封ぜられ、ハワイは累卵の危機にあり、最近海軍臨時調査委員長ヘップバーン提督が斷言したグアム・ミッドウエーが前進根據地（航空潜水艦）となれば、極東の地位は安全だ、さうすれば米本土もハワイの防禦も最も容易となるばかりか、米がさらに西に進撃する作戰の助けとなるとの意見は、米海軍の對極東作戰方針の傳統を表明するものであるが、今日の奇襲を喫して呆然たるものがあらう

一、比島航空隊はかねてから對日攻撃的作戰を企圖して編成強化されて來たが、八日の空襲によつて九十六機を喪失してしまつたことは再起不能の痛手でありなかんづく大、中型機が三十三機も破壊されたといふことは第一線機百五十機をもつてする同國航空隊の存在を無に等しくしたものだ、一ケ月以前より同地には四發動機附最大時速四百二十キロで航續距離四千八百キロといふ世界最長の航續力を有する『空の要塞』長距離爆撃機、ボーイングB一七や双發動機で二千七百キロの航續力を有し爆撃機を兼ねてゐるNA四〇型攻撃機やその他の大型飛行機三十四機が到着したばかりであるが、おそらく八日の敵大型機の損害中にはこれらの爆撃機が入つてゐることは確實であらう

一、シンガポールにはその周邊にセンタ、テンガーなど四飛行場が近代的裝備を誇つてをり、そのうち前記三大飛行場の如きは例の空の要塞（一ケ中隊が最々と觸接）といふ大發な設備を有してゐる、それが損害をうけたのであるから痛手のことも察せられる、現在シンガポールにをると思はれる敵機數は戰鬪機、爆撃機、偵察機を合して四百七十機ほどと推測される機種にはイギリスのキーカー、ハリケーン、スピットファイヤなどのほかアメリカよりのB一七、S・A四〇や雷撃機コンソリデーテッド三二型がある、イギリスの航空部隊も海陸空と手許に飛込まれては戰術的常識から潰滅は時期の問題である

泰の妖雲一掃
皇軍威武堂々たる進駐
現地の感激聽く

【東京電話】皇軍の堂々たる泰國平和進駐は正に東亞共榮圈内各國一致協力の大原則を世界に力強く示したもので同盟本社は九日正午バンコック支局と國際電話により直紀職員、威武堂々たる皇軍の進駐ぶりと開戰劈頭世界戰史に未曾有の大戰果を收めた皇軍の威力に對する泰國内の反響につき生々しい現地事情を聽取した

本社　平和進駐は東亞のため祝にたへない、状況はどうですか

支局　ありがたう、實に涙が出るほどうれしかつた、われわれとしては大體大丈夫とは信じてゐたが何分英米側のデマ工作が最後まで猛烈、惱殺を極めたので土壇場まではどうなるか判らず非常措置として在留邦人中女子供は全部船に乘せて避難準備をし男ばかり殘つて頑張つてゐたんですがピブン首相はなかなか偉い、最後の瞬間になると決然として帝國の申入れを快諾した、妖雲一掃はまさにこのことです、ピブン首相の態度が一決するや泰全國が『之で戰爭から免かれたのだ』とばかりホツと安堵の胸をなでおろした

本社　しかし相當緊張してゐたのでせう、市内の状況はどうです

支局　もちろん八日は日米開戰の報が電撃の如く傳はつたので全面的に非常な緊張で電信、電話は一時不通、水道もとめられてたゞ空氣だけは通じてゐましたがそれも嚴重な非常管制をやつたゝめ市内は眞闇でした

本社　皇軍進駐の状況は

支局　八日午後十時ごろです、懷しの皇軍先頭部隊がまづ秩序整然、歩武堂々と淡い月明のしかし燈火一つないバンコックの町にはいつて來たのは町をゆく軍靴、砲車の音は長い間不安にされてゐた人々の力強い何ものかを甦らせ、泰人の心が、ハツキリ決つたやうです、昨夜から今朝にかけて皇軍の後續部隊はまだ續々と到着してゐますが、昨日はあれほど動搖したバンコック市民も今日はまるで別世界の人のやうに全く平靜にかへり正業を營んでゐます、店も賑はつてゐますし通りも通行人で一ぱいです、一度船に避難した邦人婦女子も明十日には再び下船することになつてゐます

本社　帝國海、空、陸軍戰捷の大捷はどんなに響いてゐますか

支局　各新聞とも全面的日本軍大勝のニュースで埋めてゐます、われく日本人ですら最初はちよつと信じかねた位の大勝利ですから泰人がうけた感銘は想像以上です、たゞ二十四時間前までは右せんか左せんかあれほど迷つてゐたのでこの日本軍の大捷の報に「あゝよかつた」と全く救はれた形です

本社　暑いところを皆さんたいへんだが大いに頑張つて下さい

支局　南部國境でも皇軍が堂々の進軍を續けてゐるし、今日午前十時には日本軍が堂々市中行進をやることになつてをり、船からは小學生たちが降りて來て歡迎するさうでバンコックは大いに朗らかですよ、八日から泰は憲法記念祭で各戸とも國旗をあげてゐたが記念祭は中止になつたけれどその旗がそのまゝ皇軍歡迎の旗に代つてしまつたなんか愉快ぢやないですか

本社　坪上大使、二見公使はお元氣ですか

支局　坪上大使、二見公使の御苦勞もたいへんなものでしたが坪上大使は九日朝われく新聞記者に對してしみじみと「ピブン首相の立場は實に苦しかつたらうとおもふ、よくこの難局に處して泰國を誤まらなかつたと深く敬服してゐる、われわれ日本人としてはピブン首相のこの苦衷を察してあくまで泰國と共存共榮の實をあげねばならぬとおもふ」と述懷してをられましたがまことにその通りだとおもつてゐます

北邊の守りは磐石
滿洲國民、皇軍の威武に信賴
關東軍報道部長談發表

【新京支局電話】日本帝國の米英に對する宣戰布告に關し、北邊鐵壁の重責に任ずる關東軍司令部は八日午後十一時左の如く報道部長談を發表した

關東軍報道部長談（昭和十六年十二月八日午後十一時）

帝國は　本八日遂に米英兩國に對し宣戰を布告するに至り畏くも天皇陛下には大詔を渙發せられ國民に向ふところを明示せられ給ひ、今また滿洲國皇帝陛下親しく詔書を渙發せられ日滿一德一心不可分の親誼に基き、毅然たる滿洲國の態度を明かにし給ひ誠に恐懼感激に堪へない次第である

惟ふに、日滿華三國の提携により共榮の實をあげ、進んで東亞興隆の基礎を築かんとするは帝國不動の國是であり、我國と志を同うする獨伊兩國と盟約して世界平和の基調を固くし新秩序建設に邁進するの決意はまた極めて牢固たるものがある、わが

關東軍は日滿共同防衛の大義に基き北邊の守を安固ならしめ、帝國をしていさゝかも後顧の憂ひなく斷乎聖戰の目的完遂に邁進せしめんとするものである

四千萬滿洲國民もまた關東軍の威武に信倚しその堵に安ずるとゝもに東亞共榮圈の聖業に邁進する帝國に進んで協力せんことを望むものである

外地の治安萬全
拓務省への報告

【東京電話】朝鮮、臺灣、關東州、南洋、樺太の外地官廳より九日拓務省にそれぞれ右の如き治安狀態の報告があつた

朝鮮　住民は平靜にして各職域に精進しつゝあり

臺灣、關東州　基地としての警備ならびに治安萬全にして本島民もきはめて平靜なり

南洋　警備上萬全を期してをり治安異狀なし

樺太　各自職域奉公に挺身しつゝあり

敵性租界の權益處理進捗す
平穩裡に進駐完了

【東京電話】大本營陸軍部發表（九日午前十一時）支那派遣の帝國陸軍現地部隊は昨八日早朝來一齊に敵性租界への進駐ならびに敵國權益の處理を開始せり、その狀況左の如し

北支方面　天津租界は八日午前八時二十分平穩裡に進駐を完了し、米國海兵隊は天津、北京、秦皇島共にわが武裝解除勸告を應諾し、同日午後その武裝を解除せり、又敵國權益の處理は順調に進捗し、民心に動搖なし

中支方面　上海共同租界は海軍陸戰部隊と協力し、八日正午までに進駐を完了せり、租界は一般に極めて平穩にして敵國權益の處理は順調に進捗せり

南支方面　沙面英國租界は八日午前八時平穩裡に進駐を完了し、敵國權益の處理は順調に進捗しつゝあり

完全に日本と同感
破れざる友情に充つ
ロッコ伊情報部長談

【ローマ八日同盟】八日新聞記者會見でロッコ伊情報部長は日米開戰に關するイタリー政府の見解として左の如き談話を發表した

日米開戰は非常な印象を與へた、この事件は歷史的世界的事件で日本は善意と忍耐とをもつて、その生命線確保の必要を米國に諒解せしめんと會談を續け、あらゆる努力を重ね來つたのだ、イタリーおよび樞軸國民は日本と永き傳統的な友情と崇拜の念をもつて結ばれてゐる、今や極東においても民族生存の權利のうへに立つて公正な平和建設のための戰爭が開始された、この戰爭においてイタリー國民は民族、人種、社會の最高理想に燃える武器によつて結ばれた兄弟を感ずるのである、現在言ひ得ることはイタリー國民の感情は今や完全に日本國民に對する同感と固く破れざる友情とに滿ちくてゐることである

わが態度歡迎
バルカン諸國

【ソフイヤ八日同盟】バルカン各紙は八日朝刊一面トップに大見出しで日本軍進擊の報を掲げ何れも樞軸國の立場から隱忍自重ののち遂に起つた日本の態度を全面的に理解し、水際立つた開戰ぶりに讚歎の聲を放つてゐる、街々でも日米戰のニュースで持切り日本人は各所で見知らぬ人から『日本萬歲』の歡聲を浴びせられレストランでは方々のテーブルから乾杯を受ける有樣である、日米戰の結果ルーマニヤ、ブルガリヤ、ハンガリーなど三國同盟參加國の態度如何は未だ判らないが、政界筋は『三國同盟條項適用如何に拘らず今や世界は二つの陣營にはつきり分れた、我々のめざす共同目標はボルシェヴィズムを打倒して新秩序を建設あるのみ』と意氣込んでゐる

黃浦江、開戰の一瞬
兩軍使、英米艦上の歷史的光景
ペテレル號擊沈の刹那

【上海八日同盟】八日早朝黃浦江に碇泊せるペテレル英、ウエーク米兩艦上においてわが古賀支那方面艦隊司令長官の軍使が兩艦の先任參謀にわが勸告文を手交した一瞬は實に歷史的な光景であつた、すなはち古賀司令長官の命令を受けたわが軍使二名は緊張に頬を引しめつゝ八日午前四時十五分內火艇を驅つてペテレル、ウエーク兩艦に到着、直ちに先任參謀にそれぞれ古賀長官の勸告文を手交し簡單にイエスか？ノーか？の回答を求めた、午前五時半といへば冬の空は未だ深い闇ばかりに閉ざされてゐる、豫め應諾すれば白の火箭、拒絕すれば赤の火箭が打揚げられると手答が決められてゐたが、五時卅分に至るやまづイギリスのペテレル號から赤の火箭が揚げられた拒絕だ、續いて卅二分アメリカのウエーク號から白の火箭が揚げられた、應諾だ、それで萬事は決定されたのだ、間髮を容れずわが軍は砲門を開き、ペテレルの頑冥を碎つたのが實にこの劇的瞬間であつた、五時三十八分後にはペテレル號が火炎を起した、さうして同六時五十分には同艦は黃浦江上の藻屑と消え去つた、一方應伏したウエーク號乘組員一同は陸戰隊に收容されわが方の溫かい待遇を與へられた

香港動搖
市民の反英
機運は横溢

【廣東九日同盟】わが香港攻略戰は宣戰布告とゝもに八日朝來絕好の攻擊日和に惠まれ空陸一齊に果敢なる進擊を開始したが、これによつて過去百年にわたる老獪英帝國の東亞侵略の策源地であり據點たる香港はこゝに皇軍正義の聖火のもとにその面目を一新し大東亞共榮圈確立の一環として再出發を行ふ日もいよく近づいた、わが精鋭部隊の巧妙なる進擊は早くも香港全島を吞み、將兵の士氣いよく旺盛なるに反し香港はすでに生色なく不安動搖その極に達し百五十萬に上る中國民衆の反英運動勃發の氣運横溢し、今や香港は老朽英國陸末路の機相を想はしむるものがある

借方　貸方

戰爭不避なる續きは米英を完膚無きまでに叩きのめし征戰の目的を完遂するためには如何なる困苦缺乏にも堪へねばならぬ▲二千四百萬半島民衆が一つの火柱となつて起上らねばならぬ秋、闇取引をするとか買溜をする事等くあり得べからざることだ、靴り次第、愛國班で非國民として膺懲せよ、斷じて許すべきでない▲總督府財務局ではこれに呼應して朝鮮における金融非常時對策を發表した、これも久しい前から萬一の對策は出來てゐたのだ▲しかも預金の拂戾しについては如何なる事態に立ち到つても絕對に支拂制限等せぬだけの準備は完了し更に戰災による不渡手形、重要產業金融資金補償、戰災地及避難先の預金支拂に至るまで萬端の手配濟みである、絕對安心して然るべしだ▲それにも拘らず、朝鮮には古き習慣からとはいへ資金の退藏が相當あるといはれてゐる、日常生活に必要ある以上の金を疊かせる必要がどこにあるんだ、火事で燒けてしまつたらどうするか、全く馬鹿げた話だ、預金安全性と時局を考へろ

夕刊後の市況

◇—朝取短期（九日）

銘柄	引値	高値	安値
朝鮮	—	一三〇、〇	一三〇、〇
鐘紡	—	一三一、〇	一三〇、〇
同新	八七、九	九〇、五	八七、九
大新	七〇、〇	七一、五	七〇、〇
新東	一二九、四	一三〇、〇	一二八、〇
[illegible]	五七、〇	六〇、〇	六〇、〇
高周波	五二、六	五三、〇	五一、六
弘中	—	四二、〇	三九、九

◇—朝取現物出來値（立會終了午後四時十二分）
高周波五二、〇—二—一—二▲朝鮮石油五五、八—一六、〇—六、一五—一—一五▲同新一七、〇▲朝工新二八、二▲朝鮮機械四六、五▲朝鮮無煙炭新二六、〇—二▲[illegible]一八、五▲日本鑛業五七、八▲日本高周波一八、一▲日本鋼管一四、二—一▲出來高七千枚

◇—横濱生糸後場大引
十二月限　一五〇八　一月限　一五一九
二月限　一五二九　三月限　一五三九
四月限　一五四七

◇—東京短期（九日）

銘柄	引値	高値	安値
新東	一二九、〇	一三〇、〇	一二七、七
郵船	一〇三、〇	一〇四、五	一〇三、〇
同新	八三、六	八五、三	八三、〇
鐘紡	一五三、〇	一五三、〇	一五〇、〇
同新	八八、一	八九、五	八七、〇
帝人新	八七、四	八八、五	八七、三

獨紙米の責任糾彈
日本は正當の防衛
戰爭挑發者はル大統領

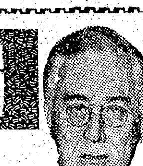
ル大統領

【ベルリン八日同盟】八日のベルリン各紙はいづれも第一面に全段拔きで日米戰爭勃發を報道、これに對して詳細な社說を加へてゐるが各紙とも全面的に日本の態度を支持し戰爭の責任は全く戰爭挑發者ルーズヴェルトにあると指摘してゐる、主なる新聞論調次の通り

▲フエルキッシャー・ベオバハター紙　ル大統領の點火した戰爭は極東においても勃發した、歐洲戰爭をとことまで永引かせたのは全くルーズヴェルトの仕業であつた、イギリスを援助したりユーゴ、ギリシヤなどの小國を煽動し、いかにもアメリカの強力な援助が與へられるかの如き錯覺を起させ戰爭に卷き込み、揚句のはてはこれらの諸國民を見捨て滅してしまつた、更に最近はソ聯を助けて戰爭擴張をはかつてゐる、ルーズヴェルトがまたまた極東で戰爭をつくりあげることに成功した、ルーズヴェルトは言語に絕する仕方で日本の名譽を毀損しその生活權を脅かした、そして大多數のアメリカ國民が欲せざるしかも恐れに恐れたことを不意にひき起してしまつた、ルーズヴェルトはアメリカ國民を騙つてチャーチルおよびユダヤ人一派が望むやうな土壇場に追ひ込んでしまつたのである

【ベルリン八日同盟】デー・エヌ・ベー通信は八日獨逸新聞のため日米開戰第一報として左の特別ニュースを發表した

最近數週間にわたりルーズヴェルト大統領が強烈に戰爭を挑發して來た結果、八日極東において遂に日米兩國の間に最初の衝突が惹起された

なほデー・エヌ・ベー通信はルーズヴェルト大統領の戰爭挑發政策を左記の如く難詰した此戰を加へ日本の採つた軍事行動がこの戰爭擴大陰謀に對する正當防衛である旨を示唆し日本の行動に絕對的支持を與へてゐる

戰爭扇動者ルーズヴェルト大統領は極東をも戰禍に卷き込まんとする彼の目的を遂に達成した、彼こそはチャーチル首相と並んで戰爭を卷き起した張本人でありルーズヴェルト大統領の腹心どもの惡辣な役割は既に充分明かにされた、獨逸ドイツを挑發するためポーランドを嗾かしたのは彼であり、英佛に援助の約束を與へたのも彼である

明年度一般會計
豫算概算決る

歲入六十二億一千七百萬圓
歲出六十二億一千二百萬圓

【東京電話】對米英宣戰布告の斷行された翌日の九日の定例閣議において決議すべき昭和十七年度一般會計歲入歲出豫算概算が決定したすなはち同日の閣議上賀屋藏相は、新たに米英兩國に對する前古未曾有の決戰が開始された以上明年度一般會計は決戰豫算の形態を確守し新規要求は悉くこれを削除し、決戰遂行に直接必要不可缺の費目のみを重點的に計上してこれを編成した旨を強調、說明し、各閣僚一致これを承認し歲入總額六十二億一千七百萬圓、歲出總額六十二億一千二百萬圓の明年度一般會計豫算概算を決定、閣議散會後政府より公表した、しかしてこれを本年度一般會計當初豫算に比較すれば歲出において六億五千五百萬圓の減少である、この歲出減の斷行より對米英開戰の劈頭まづ豫算面を通じて事態の重大性が國民の面前に明確に示されたわけである

▲昭和十七年度歲入歲出豫算（單位千圓）

歲入	
經常部	四、八八七、〇〇〇
臨時部	一、三三九、〇〇〇
普通歲入	一、三二五、〇〇〇
公債金	一四、〇〇〇
計	六、二一七、〇〇〇
歲出	
經常部	三、三〇三、〇〇〇
臨時部	二、九〇八、〇〇〇
計	六、二一二、〇〇〇

▲昭和十七年度歲出概算各省別內譯

歲入歲出差引、歲入超過額四百餘萬圓となるの計算なり

所管別	經常部	臨時部	計
皇室費	四、五〇〇	—	四、五〇〇
外務省	三六、〇〇〇	五〇、〇〇〇	八六、〇〇〇
內務省	五一九、〇〇〇	三三八、〇〇〇	八五七、〇〇〇
大藏省	一、九〇五、〇〇〇	一、六六八、〇〇〇	三、五七三、〇〇〇
陸軍省	一八、〇〇〇	四、〇〇〇	二二、〇〇〇
海軍省	一〇、〇〇〇	三、〇〇〇	一三、〇〇〇
司法省	五七、〇〇〇	八、〇〇〇	六五、〇〇〇
文部省	一九七、〇〇〇	六八、〇〇〇	二六五、〇〇〇
農林省	六一、〇〇〇	一九三、〇〇〇	二五四、〇〇〇
商工省	二一、〇〇〇	二八三、〇〇〇	三〇四、〇〇〇
遞信省	三六三、〇〇〇	一四四、〇〇〇	五〇七、〇〇〇
拓務省	三三、〇〇〇	五三、〇〇〇	八六、〇〇〇
厚生省	一〇六、〇〇〇	八三、〇〇〇	一八九、〇〇〇
計	三、三〇三、〇〇〇	二、九〇八、〇〇〇	六、二一二、〇〇〇

大藏省豫算額
三十五億七千四百萬圓

【東京電話】來年度大藏省歲出豫算額は經常部、臨時部合計し卅五億七千四百萬圓に上つてゐるがうち主なるもの左の通り（單位千圓）

一、臨時軍事費繰入額　一、五四〇、〇〇〇
一、國債費　一、四七〇、〇〇〇
一、國庫豫備金　三四〇、〇〇〇
一、大政翼贊會補助費　一二、〇〇〇

新規豫算費

【東京電話】大藏省所管昭和十七年度豫算總額は三十五億七千四百四十一萬餘圓で本年度に比し八億六千六百十萬餘圓の增加である、右のうち新規費目の主要なるもの左の如し（單位千圓）

家屋稅法の施行費一、五二〇▲國債整理基金特別會計へ繰入れの增加一四一、四三〇▲貴族院及び衆議院調査會設置費三六〇▲大政翼贊會補助一二、〇〇〇▲關東局經費補充金の增加五、四四〇▲國庫豫備金增加三一七、〇〇〇▲滿洲國建國十周年慶祝會補助四〇〇▲臨時軍事費特別會計へ繰入れ一、五二〇、〇〇〇

特殊の經費以外
臨軍費中心主義
豫算の特色

【東京電話】歲出總額六十二億一千二百萬圓の昭和十七年度一般會計概算は九日の閣議において決定したが、その特色は第一に事變勃發以來累年膨脹の一途を辿り來つた歲入歲出がともに前年度に比し減少して來たことである、すなはち十六年度の歲出六十八億六千三百萬圓に比し六億五千百萬圓減少の六十二億一千二百萬圓となつた

第二の特色は從來陸海軍兩省豫算は出征部隊艦船の經費と、直接的戰費のみを臨時軍事費とし、その他のものは一般會計分として計上したのを、今日の決戰體制下にあつてはこの經費の區分が事實上不可能となつたので、本省費及び極めて特殊の經費以外は悉く臨軍費において賄ふことゝし、そのため陸海軍兩省の一般會計分が徹底的に減少して來たことである

すなはち十六年度において十三億八千七百萬圓であつた陸軍費は僅かに二千萬圓となり、海軍も十二億四千百萬圓から一千三百萬圓となつてゐる

これは眞の意味における戰時豫算の確立であり、臨軍費、經常費の區分が深い、第三の特色は歲入補塡公債の激減である、十六年度においては當初豫算において十八億八千萬圓であつたものが今回は一千四百萬圓となつてゐる、しかも大そつくり臨軍費に繰入れられ、さらに直接增稅による收入は悉く臨軍費に繰入れられることゝなつてゐる、公債金の臨軍繰入は十六年度においては僅かに八億八千四百萬圓であつて十七年度は臨軍費すなはち經常費の運用から臨軍費中心主義となつたことに特色がある

十七年度概算豫算は
異例の方法を採用
閣議を終了後賀屋藏相語る

【東京電話】賀屋藏相は九日の豫算閣議散會後「昭和十七年度概算閣議を終へて」と題し左の如き談話を發表した【寫眞＝賀屋藏相】

今回の豫算概算編成に際してはさきに閣議決定にかかる豫算編成方針にもとづきさらに日とともに緊迫せる爾後の諸情勢を織込み愼重なる

態度　をもつてこれにあたつた、すなはち物資資源など動員諸計畫との關係をも考慮し徹底的節約の勵行に努め國策遂行のため眞にやむを得ざる經費のみを最小限度に計上することを目標とした、すでに既定

經費　については嚴密なる再檢討を加へ從來に比し多額の節減繰延べなどを行ひ國力整理削減の實現に努めるとゝもに新規經費についても義務的のものまたはこれに準ずるものまたは從前よりの施設に要する經費にして和戰いづれの場合を考へても眞に必要なること明瞭なるものに限りこれを計上し、その他の經費は原則としてこれを見合はすの措置を講じたのである、從つて遂に戰爭開始となりたる今日としては今後新たなる施策を確立したる際時局必要なる施策實施に關する經費にしてその必要性の緊切なるものにつき緊急やむを得ざる限度において追加豫算を編成すべき豫定である、次に陸海軍兩省所管の經費は前年度までは出征部隊艦船などの經費のみに限り直接的戰費とともに臨時軍事費特別會計に計上して來たがますます緊迫せる

時局　の推移に伴ひ兩省所管業務の實情はその戰費が戰時經費と一般經費の區分經理の如きはほとんど不可能となつたゝめ、今回は本省費および若干の特殊經費以外の大部分を臨時軍事費特別會計とした、一般會計上豫算額は前年度に比し激減を來してをり直接稅の增徵についてはこれに伴ふ增收額はあげてこれを臨時軍事費豫算の財源とすべき見込みであるので必ずしもこれを本豫算に計算する必要なきのみならず、增收案の內容などにつき種々檢討を要する點があるので勞々これを追加豫算として提案することゝしてゐる、これを要するに昭和十七年度概算の調整にあたつては時局にかんがみ從來に比し異例の方法をとつたが、各省當局の協力により國策線に沿ひ昭和十七年度概算の閣議決定を見るに至つたのは洵に欣快とするところである

現要求承認分

【東京電話】明年度一般會計は九日の定例閣議において決定したが政府は時局にかんがみ新規要求費目は一切認めない方針をとつた、しかし例外として左記費目に限り新規要求を承認することゝなつた（單位千圓）

一、內閣所管
興亞院經費の增　四、〇〇〇
滿洲國建國十週年記念慶祝に要する經費　四〇〇
一、內務省所管
神社軍事費　九〇
衆議院調査會に要する經費　一八〇
貴族院調査會に要する經費　一八〇

商工省豫算
二億九千萬圓
前年比し增加

【東京電話】商工省所管歲出豫算は經常部二千百十七萬五千圓、臨時部二億八千三百卅五萬五千圓、計三億四百五十三萬圓で前年度豫算額に比し四千四百九十六萬圓を增加してゐるがうち主なるもの左の如し（單位千圓）

一、金屬類特別回收に要する經費　八、一八九
二、臨時物資調整に要する經費　二、一三九
三、代用燃料使用裝置設置獎勵補助に要する經費　六、四八八
四、主要物資配給機構整備および配給所設置に要する經費　四、〇四八
五、現地指導および重要鑛物探鑛獎勵に要する經費　六、六九〇
六、本邦における低品位鑛資源の開發ならびに使用促進に要する經費　四、〇三七
七、石炭增產獎勵金　一四、六四〇
八、銑鐵補償に要する經費　二七、〇一五
九、石炭買取價格補償金　一〇四、九二〇

農林省所管
約倍增

【東京電話】昭和十七年度農林省所管一般會計概算は經常部六千百五十一萬二千圓、臨時部二億九千三百四十五萬七千圓合計總額三億五千四百九十七萬九千圓にして昨年度の一般會計二億二千八百四十四萬八千圓に比し二億二千六百五十三萬一千圓と約倍增となつてゐる、今回の分には新規要求は含まれず食糧增產その他の主要施策に要する經費は悉く追加豫算に計上することとなつたが前年度において追加豫算に計上された米穀生產獎勵金は今回も前年度同樣一般會計に一應八千五百萬圓の計上を見てゐるなほ明年度農林省の豫算は一般および追加豫算額を加へ總額五億九千圓に上る筈である

厚生省豫算
新規增加額

【東京電話】厚生省豫算新規增加額の主なるもの左の如し（單位千圓）

國民體力法施行に要する經費　三、一〇一
明治神宮國民體育大會に要する經費　一三五
阿片費の增加　六〇八
國民醫療施設に要する經費の增加　四六
結核豫防會補助に要する經費　五五〇
臨時勞働對策に關する經費　二、五一二
職業の行政機構の整備擴充に要する經費　一、〇一二
技術者養成に要する經費　一、九一一
國民徵用に要する經費　一、一七九
勞務動員に要する經費　一、七〇一
國民健康保險に關する經費の增加　四、七六四
體育事業の對策施設に要する經費　一、〇九〇
勞働者年金保險に關する經費　三、〇一四
軍事扶助費增加　五八、〇〇〇
傷病軍人保護に要する經費　一九、四〇四

文部省豫算
前年比減少

【東京電話】文部省來年度豫算は總額二億六千五百卅五萬圓で戰時財政に協力して新規要求はないが國民學校ならびに青年學校職員手當補助に要する經費として十六年度同樣二千八百萬圓が計上されてゐるのが特に注目される、なほ總額において前年度の二億六千六百六十九萬圓に對し百卅四萬圓の減少を示した

盟邦カーボン紙
タイプ用・複記用
U.C.D

現地報告 十二月號 51号 四十錢（〒五）
日米最終事態への決意
增稅談義　對談　高橋龜吉　河野密
日米交渉論　蠟山政道
上海より見た日米危局　杉村廣藏
戰時議會を內部から見る　船田中
產業人の身構へ　藤山愛一郎
近頃思ふ事ども　杉山平助
★北京の日本語教育　菊池租
★北京の都城精神　奥野信太郎
★厚生列車に乘りて　牧野義男
對支政策への誠實　長與善郎
對日包圍陣の空を飛ぶ（特別讀物）　グレア・ブース
ル大統領を操るユダヤ人　日下部清人
軍服を着る學生
主婦も工場へ動員する　宮尾武男
山西最後の英宣敎師　小川忠惠
秦の始皇帝　植村清二
▼日米交渉と感懷　▼アメリカ當局へ
泰・佛印國境走破記　八木彩霞
戰火のモスコー報告記　滯部壽六
引揚邦人の語る アメリカ軍擴風景 座談會
出席者　曾布川征夫　有馬純義　海老名一雄　笠井重治　篠原陸朗
東京市麴町區內幸町　振替東京一七〇六三　文藝春秋社

改造 時局版 十二月
特價六十錢（送料三錢）
東京市芝區新橋七丁目　振替東京八四〇二番　改造社發行
★東條三原則の完遂へ◀◀
決戰國民生活の建設　戰爭經濟研究討議　東畑精一　追水久常　永田清　大河內一男　板垣與一
臨戰アメリカの實證　座談會　横光利一　石坂洋次郎　河上徹太郎　松本重治　小畑薫良　篠原陸朗
危機打開の途　久原房之助
輿論指導と國論　淡路二郎
日米衝突小史　清澤洌
資產凍結後の米國　西谷彌兵衞
東條三原則完遂のために　宮田光雄
東條三原則とハル原則　清瀬一郎
アメリカ人の國防力　伊藤正德
太平洋上の遭遇戰
獨ソ越冬戰と第二戰線　甲斐靜馬
パルチザン物語　昇曙夢
獨逸戰時財政論　北原道雄
▼革新日本の評論家群　小瀧三郎
▼官界にゐる科學人　山岡鐵雄
▼無名革新官僚列傳　久我年男
その頃の小村外相　小野田正
議會と議會人　岩淵辰雄
危機の把握　三木清
國民の總進軍（新生活特輯）
浮動購買力の行へ　木村禧八郎
十二月卒業生へ　今泉孝太郎
動員される文化　山本和夫
「內地」の召集　高田保
アメリカ歸朝報告
現地に見る日米緊急　笠井重治
アメリカ西へ進む　海老名一雄
動くアメリカ打診　濱野靖
時局特輯
狂態包圍陣を抉る

征戰へ火と燃ゆる半島

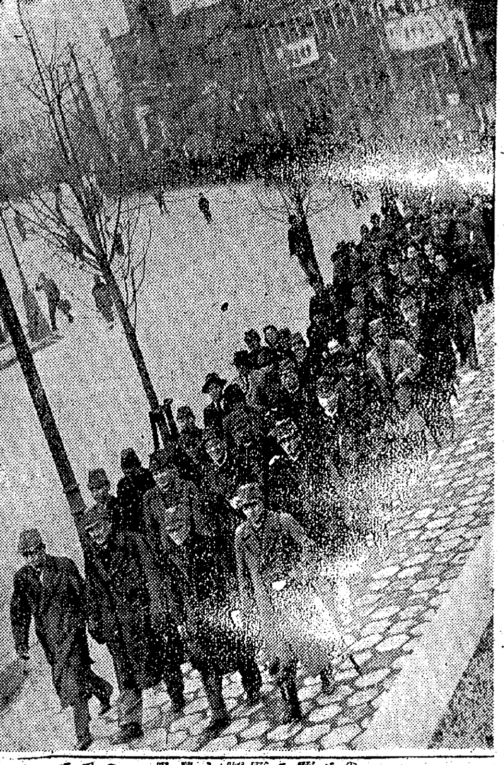

大勅は下つた、"今ぞ撃て暴戾英米を"ー一度起つた皇國日本は陸に海に空に"神風"の神秘を見事太平洋上に顯現して撃ちに撃ち、攻めに攻めて緒戰第一日、早くもアメリカ太平洋艦隊の大半を屠り英米の度膽を拔いた、西に戰ふ盟邦ドイツの電撃ぶりも顏色ないばかりに眞に神速果敢、わが艨艟の進むところ太平洋も波をさまるかと思はれる、この戰果、この威武こそ世紀の巨雄"日本"の底力だつたのだ、銃後半島でも征けぬ身内に熱鐵の盡忠精神を燃えたゝし開戰のその日以來、半島の總鎭護朝鮮神宮の神域に額づく赤子はあとを絶たず詔書奉讀式は各地で嚴肅に行はれ、各種愛國團體は"英米撃滅"を絶叫して起つた、"今ぞ撃て傲慢英米"の雄叫びは期せずして半島二千四百萬の胸底から迸り出た、正に大和魂の出動である、總力半島堂々の出陣である、殉忠の大精神譜なのだ

殉忠・大前に額づく
南總督以下本府職員の神宮參拜

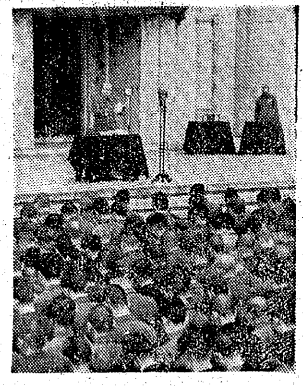

九日午後二時、半島の全機能を引緊める總督府では、詔書奉讀式を行つて"怨敵殲滅"の氣概を更に昂め、終つて全職員は燃ゆる心にかり立てられるまゝ朝鮮神宮に參拜、皇軍必勝を祈願した、しかもこの日本府の式を終へた南總督、大野政務總監もともに神宮に參拜、國を想ふ至誠の一國民として聖域に額づき、神明よ加護あれーと敬虔に祈りを捧げた

風なく夕靄せまる神宮大前は引きつゞく赤子の群で玉砂利のすれ合ふ音は快く聖域に響く、南總督、大野政務總監はそれぞれ近嶮、大谷秘書官を隨伴、竹島禰宜司に導かれて大前に進み修祓を受けたのち玉串を奉奠、一つ二つ、默然としかも神よ聞召せと一億の心に通ずる熱誠を溢らせた拍手は輕く神殿に谺する、しばし瞑想した南總督はやがて心靜かに神殿を辭り、半島が磐石の總力を示す誇らかな自信をその眉宇にうかべて再び拜禮、ゆつたりと歩みを揃へた總督と總監は、清純な童心に神に祈るところを歡び立たせてあと篤たぬ學童の列に拍手の禮をあたへながら、何時もの溫顏でこの可愛い愛國者群を勵まし午後四時參拜を終つたが、つゞいて本府全職員及び遞信局、京畿道廳各職員約一萬は光化門通から神宮へ行列の大行進を行ひ、タイピスト孃も給仕君もこの日ばかりは階級をぬきにして戰ふ國民の力強い赤誠を示し、半島行政つて未曾有の國難下に全力を發揮する必死奉公を大前に誓つた

不倫英米撃つべし
各地に魁がけて九日總督府で 詔書奉讀式を擧行

畏くもある二千六百年の國史を賭して皇國は正義に起ち畏くも對英米宣戰の大詔はこゝに渙發せられた、これこそは億兆に起つも起たぬも日本國民の一人々々が臟に刻み滅敵に邁進せしむべき大勅である、總督府では各地に魁けて九日午後三時から正廳玄關前に南總督、大野總監以下三千職員が參集、嚴肅なる詔書奉讀式を擧行した 式は國民儀禮ののち南總督つゝしんで詔書を奉讀、終つて再び南總督から『不倫英米斷じて撃たざるべからず』と烈々火の訓示があり、更に一同は南總督を先頭に朝鮮神宮に參拜、神前に滅私奉公を誓つて職域邁進の念を新たにした【寫眞=總督府の奉讀式】

鐵道局でも 詔書奉讀式

大陸前進基地の輸送動脈として重大使命を擔ふ鐵道局でも、九日午後四時から龍山局員會館に鐵道本局京城局員が參集、山田局長宣戰の詔書を奉讀して嚴肅なる奉讀式を擧行、次いで局旗を先頭に鐵道局ブラスバンドを擁し局員一千名の市中大行進をもつて朝鮮神宮に參拜、皇軍戰勝武運長久の祈願を行つた

怖れず・驕るな! 信頼せよ我が海軍
鎭海警備府 安藤大佐談

【京城海軍武官府九日午後五時發表】鎭海警備府參謀長安藤大佐談話

敵の損害は甚大

今回の英米開戰に當り我が海軍が開戰劈頭獲得したる戰果は誠に甚大でありまして、ハワイに集結してをつた敵の主力艦八隻中二隻を擊沈、四隻大破、大型巡洋艦十隻中四隻大破したことは確實で外に航空母艦一隻中一隻も撃沈を蒙つた模樣であります、また敵航空兵力の損害も、ハワイ、比島その他の島において多數に上りシンガポール、グアムその他の軍要地設の爆撃效果も甚大の模樣でありまして、かくの如き戰果を開戰劈頭に得ましたことは實に曠古未曾有でありましてこれ偏に御稜威によること勿論でありますが、我が海軍は多年訓練精錬した處の實力をここに發揮したものに外ならぬのでありまして、國民諸君と共に大いに意を強うし同慶の至りに堪へぬ次第であります

勝つて兜の

しかしながら今回の作戰は誠に廣汎多岐に亘りまして前途には尚幾多の困難が横はつてをります、敵の軍力は敵性諸國を糾合致しまして相當の實力を發揮するでありませう、決して輕視することは許しません、敵の物資は豐富でありまして、これを結んでをりますす、戰爭は愈長期戰に移行致しまして特殊の奇襲所謂ゲリラ戰が展開せらるゝでありませう、決してわれわれは第一回の戰勝に醉うてのみはをられません、およそ『肉を斬らして骨を切る』とは我が國古來の戰法の奧儀であります、わが一片の肉をも切らずして敵を斃すことは出來ません、我方に何らの損害もなくして敵のみ殲滅するといふやうな虫のよいことは望むべきもありません、從つて我軍は多少の戰禍を賭しましてより大なる戰果を收むるに努めるのであります

我軍の實力に信頼

今回の如く我軍の損害極めて輕微で敵の損害極めて大なるが如き戰果を何時も望むことは出來ません、國民諸君は今後たとひ多少味方に損害がありました場合においてもその陰には大なる戰果が收められてゐることを信じ、決して心配する必要はないのであります、我軍の實力に全幅の信頼をよせて戴きたいのであります、また敵は都市の空襲、通商交通の破壞その他謀略宣傳等あらゆる手段を盡して人心の攪亂、銃後維持力の破壞を企てるでありませうが國民諸君は決してこれに乘ぜられて恐慌狼狽してはなりません、敵の空襲に對しては海洋においてこれを破する手段を盡すのでありまして徹底的大空襲を受くるが如き事態には立ち至らぬと確信致してをりまするが、空中戰の特性上時に警戒網を潜りて侵入するものがあることは覺悟してをらねばなりません

空襲を怖れるな

無謀に空襲を怖れ恐慌するが如きはむざ〱敵に乘ぜられる以外の何物でもありません、然し油斷して警戒をおこたることは勿論であります、軍の指導に從ひ沈着にして周到、これに對處せられんことを切望するものであります、また戰爭が長期のゲリラ戰に移行致しますと通商交通上に多少の損害をみることもあらうかとも存じます、通商交通の保護確保については勿論海軍として出來得る限り手段を講ずるのでありますが、主作戰に力を注ぐ關係上一時充分の努力を配當することが出來ぬ場合もありまし、またゲリラ戰の特性上何時も完全に防遏するといふことは出來ません、彼の大艦隊を擁してをりまする英國が獨逸の潜水艦飛行機によりまして毎月數十萬トンの損害を蒙つてゐることを考へになりますれば了解されることゝ存じます

保持せよ通商交通

我海軍が今回廣汎なる作戰を開始致しましたに就きましては各種方面に起り得べき事態を慎重に檢討してをるのでありまして、通商交通上の損害の如き豫想範圍のなかに入れて對策を講じ、見透しをつけてゐるのであります、從つて國民諸君は決して御心配になる必要はないのみならず時に損害が起りましてもいやしくも動搖を來したり、または士氣を沮喪したり或はみだりに恐怖して通行を止めたりしてはなりません、これに就いては現に敵ながら英國民は沈着にして粘り強い性格を遺憾なく發揮してゐることを他山の石として學ばねばなりません、さうして毅然として通商交通を保持し國家總力の發揮に遺憾なきを期せられんことを切望するものであります

ゲリラ戰に乘るな

謀略宣傳等に乘ぜらるゝことの不可なることはいふまでもないことでありまして、國民諸君は一人一人充分の決心をもつて敵の謀略に對處しかつ決して流言蜚語に惑うてはなりません、我が帝國は宣戰の大詔にあります通り天佑を保有してをりますしまた軍隊は必勝の確信に充ち滿ちてゐるのでありまして、前途の光明は期して待つべきであります、國民諸君はわが戰力に絶對の信頼をよせ動搖することなく猜疑することなく毅然として恐れず驕らず、沈着冷靜、その持場々々に於て全力を盡しいよ〱内戰一體の實を固め國家總力の發揮に萬遺憾なからんことに努められんことを切望して止みません、ここに皇國の戰勝を願ふと共に老婆心をもつていさゝか卑見を申述べた次第であります

【寫眞=我が海軍の決意を語る海軍武官府】

戰爭はレヴューに非ず
我軍の前には弱すぎたオクラホマ號

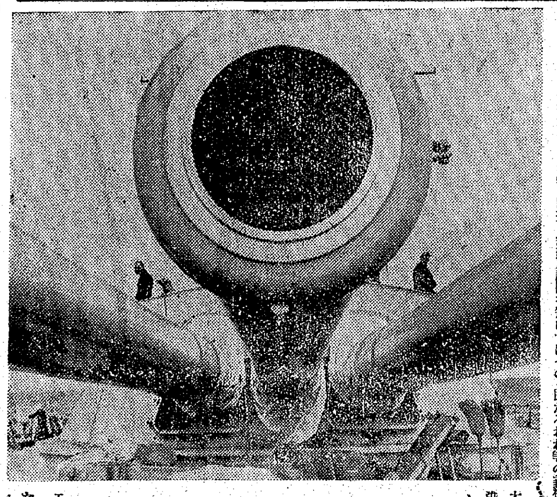

太平洋戰の火蓋を切つたが早いか、我海軍の決死の猛攻の前に敢なくもハワイ近海の藻屑と化した米太平洋艦隊の精鋭オクラホマ號の開伸びた姿態だ、二萬九千トン、廿ノット、十四吋砲十門血祭りにあげられたにしてはその手應へのなさが情ない、此大きな口こそ御自慢の十四吋砲の口徑、砲の左右にチョコナンと腰かけたアメリカ水兵は果して今日の浮目を知つてゐたであらうか、ヤンキーガールのハイヒールの重みを支へたこの戰艦は、わが"くろがね部隊"の繰り出す砲聲の前には餘りに弱過ぎた、戰爭はレヴューではない、ホワイト・ハウスのルーズヴエルト君の顏見たや【寫眞=我軍に撃沈されたオクラホマ號の主砲】

"六億へ"實彈"だ
水田局長が全鮮へ檄

半島の諸君起て!本社の號外やラジオニュースで我が海軍部隊の電擊作戰を知つてゐるだらう、そして日露戰役以來の宿敵英、米聯合軍に一方的な痛擊を加へ、一億同胞の積憤を太平洋の眞ん中で堂々と晴らしてゐる、感謝せよ!わが將兵に……この秋にわが半島から戰線代りに國家に献げる

六億 圓の貯金が八日現在の本府の調査によると本年上半期で六億の二割七分だ、昨年に比べて遙かに劣調だ、六億圓といへば內地の名古屋市の一市が引受けた責任額だ、それを二千四百萬の同胞が引受けることが出來ないとは半島國民の面汚しだ、殊に國家は太平洋に出よ、そして東に西に活躍するわが陸海軍の奮戰振りを見てから文句を言へ、諸君今こそ起て、買ひたい、たいのくだらぬ氣持を宣戰布告の日から清算して本月廿五日までに太平洋上で聯敵米英

聯合 艦隊を向ふに廻して敢闘するわが海軍勇士へ實彈代りに贈らうではないか、六億圓がなんだ、百圓でもやれば出來る半島の實力だと皇軍活躍に呼應せよ、た水田本府財務局長は九日各道に戰時生活の徹底、退藏金の預入及譲解の排除、貯蓄組合の活動強化、資金の國債投資等の四項目に亘り談話を發表、半島貯蓄戰へ進軍命令を出した

寫眞=朝鮮神宮へ必勝祈願に向ふ總督府職員

陣頭に富岡局長
京城地方遞信局が貯蓄行進

十日から廿五日まで京城地方遞信局では富岡局長を陣頭に局內各課係員は勿論、管內五道四百局一萬の從業員が總力を擧げて課せられた四千萬圓の目標額完遂に猛進する意氣で街頭へ飛び出すことになつた、地方遞信局では京城府內各局總出動の下に遞信車輛隊を

編成 して街頭行進を行ひ貯蓄強化進軍運動に乘出すとなつた十日午前九時三十分京城郵便局に集合、樂士隊を乘せたトラックを先頭に二百臺の自轉車隊が赤襷姿勇しく一列縦隊で五百米に亘り鐘路通、光化門通、總督府前、西大門、麻浦、大島町、元町、漢江通、古市町、府廳前、黄金町を經て午前十一時卅分新堂町の地方遞信局に歸り午後は局員の講義に街頭進出をなし貯蓄獎勵の氣勢を

發揮 することゝなつた、なほこの期間中は管內各郵便局では貯金及び保險の現金受付事務に限り午後五時まで平常より二時間取扱ひ時間を延長する

忽ち貯油所に一彈
我海鷲のマニラ空襲
目撃者談

ブエノスアイレス特電【九日發】マニラよりの新聞電報によれば八日行はれた日本空軍のフイリツピン大空襲はマニラ北方百キロ、比島最大の兵營たるトツテンブルグ兵營が爆撃され慘澹たる損害を被つたが、たまく同兵營を訪れて爆撃に遭遇した一目撃者はその實況を八日左の如く語つた

私は所用があつて兵營の實居を訪れ門前で歩哨と立話をしてゐた、その時、突如飛行機の爆音が空一杯に轟き出し續いて地軸を搖るがす大爆發が起つた、度膽を拔かれた私は一瞬何ごとかと

歩哨 に尋ねたが、彼もただボンヤリ空を見上げるばかりであつた、空を仰ぐと約五、六十米の上空で銀翼が太陽にきら〱輝いてゐるのを發見した、私ども二人は夢中で附近の草叢の中に飛び込んでうつ伏した、その瞬間、一彈が貯油所に命中して忽ち紅蓮の炎が空高く吹き上つた、さうかうする中に爆撃機隊は兵營上空から飛び去つたので、我々はそつと立ちあがつて邊りを見廻すと、又も飛行機の爆音が聞える、よく見ると

多數 の戰闘機隊が兵營の屋根もスレ〱に低空を飛んでをり、私はその操縦士の顏をハツキリ見ることが出來た、ところが飛んでゐる機翼には何れも眞赤な日の丸の標識がついてゐるではないか、日本戰鬪機の編隊は獲物を求めて飛行場上空を暫く旋回した後、機銃掃射もせずに飛び去つた、やつと蘇生の思ひで起き上つてみると、練兵場は穴だらけとなつてをり、兵營建物には數條の黒煙が濛々と立ちのぼり、兵營は忽ち阿鼻叫喚の巷と化し去つた

英米打倒へ十字軍
―京城府內基督教信徒起つ―

人類の敵、平和の攪亂者英米を膺懲すべく我等は十字軍となつて進まねばならないと京城のキリスト教長老、監理、聖潔各派は打つて一丸となり總進曹を結成したが各派合同打倒英米信徒大會を九日午後七時から京城仁寺町勝堂禮拜堂に開いた "不倫撃つべし"の神示に導かれて參集した二千の各派信徒は國民儀禮ののち宣誓を行ひ"國家を離れて宗教はない、吾等は英米の謀略の手段たるキリスト教布教政策の陷穽を知らずに來た、而し今こそ覺醒せねばならない、わが日本の行手を阻む英米こそはキリストの精神に背いた神の敵である、われ等は彼等の老獪手段を發き、野望と謀略、偽裝を排撃し眞のキリスト精神のため闘ふのだ"と聲明文を朗讀、ここに鞏乎たる日本精神に立脚したキリスト教の信徒たることを誓つた、更に講演に移り丹羽(長老派)杉本(聖潔派)李東(長老派)新井(監理派)の各派牧師が順次起つて『英米人の東洋制霸を目指した搾取謀略を知らずにその手先となつてゐたわれ等はイエスの精神に背いた罪人として恥かしいものである、今や英米はその惡魔の正體を曝露した、惡魔を撃て、英米を撃て、それが皇國民たるわれ等の義務だ』と英米の不倫を痛罵し『われ等キリスト教徒は十字軍となつて眞先に正義の劍を振ひ戰場に見舞ふのだ』と皇民意識を昂揚、參集の二千教徒またこれに和して日英米戰を契機に半島に永らく根ざしてゐた誤れるキリスト教から脱してキリスト教徒に一大革命を起した【寫眞=打倒米英のキリスト教信徒大會】

ほんとの クレパス 株式會社 櫻商會

愛國機献納 皇軍に感謝して

【興南電話】日米開戰と同時に我が陸海軍の果敢な活動に深く感銘し興南邑黙谷商事社長德山岩吉氏は開戰當日空の愛國機一台を献納することを興南署に申出た

感激の行進 東都の各大學

【東京電話】包藏十年積憤の火蓋を切つたこの日、感激の涙さへ浮べて學園も戰爭を迎へた、先づ早稻田大學では開戰の快報に戰意を擧げて沸き立つ全學部を先頭に一萬五千の學生が街頭行進を行ひ宮城前に現れて宮城遙拜、陛下萬歳を三唱して引揚げたが次々と傳はる戰果開戰第一日の赫々たる大戰果に眠られぬ一夜を明した九日朝も先づ慶應大學が三田の大講堂で小泉塾長の激勵を受けた後全學生は大行進を開始道行く人の喜びを受けて陸軍省、海軍省から宮城前、靖國神社へと行進、また東京帝國大學では大講堂で平賀總長から全學生に訓示があり、式後には同時に各國旗を先頭に大行進に移り午前十一時には靖國神社に參拜、又女子大學からも學生百五十名が陸軍省を訪れ萬歳を叫んで去つた、斯くて此日は終日市內各學校生徒の街頭行進が行はれ若人の歡聲は霧が上にも燃え上つた

木炭値上

木炭がまた値上げする、木炭の公價は一昨年十一月指定され昨年八月改訂になつたが、その後立木代人夫賃、運搬費など諸掛りが騰貴を見、更に小運送の輸送難のため搬出を澁るやうになつたので生産者側が採算に合はぬと出荷を澁るやうになつたので騰貴を防ぐ爲一俵について約一割程度の値上げをすることになつたもの、今後は山元であくびをしてゐた木炭も大つぴらに下山を開始するであらうが、總督府農林局ではまづ鑛業買占めを禁ずるとともに一般の節約を要請してゐる、なほ公定價の値上げと同時にいままで雜多であつた規格を改め今後は丸、割、雜、込の四種に限定して、小賣業者が家庭主婦の無智につけ込んで高いものを押付けないやう値段も四段階にすることになつた

蓄音機針の闇

京城府岡崎町五七ノ三時計商金谷弘基(三)は孔德町三八ノ六七新炭商林長根(三)と共謀去る二月ごろから蓄音機の針三十八十三箱を製造十月二十日ごろ鍾路町蓄音器商鄭泰來外五十四名に一箱廿五錢で賣つたのが發覺七・七禁止令違反として西大門署經濟係で取調中

大谷城大教授

病床にあつた城大法文學部教授大谷勝眞氏は七日午後二時、京城清涼台町三ノ三官舍で逝去、享年五十七、葬儀は十日午後四時南山町東本願寺別院で執行

話題特急

☆……開戰と同時に京城府內の本屋に殺到した府民は"太平洋の地圖はありませんか"と地圖を求めて血眼となり地圖は二百、三百とまたゝく間に羽が生えて飛ぶやうに賣切れてしまつた

☆……本屋さんはこの銃後の熱意に驚嘆されながら"これだから日本は強いのだ、海軍は勝つのだ"と感嘆を久しうした

イチジク浣腸 發熱だ!! 寸刻を爭ふ…先づ浣腸を! 浣腸は イチジク浣腸

体位向上 强力な榮養劑 ますらを 冒險心と丈夫に健康の增進 三百錠一・八〇 千錠三・四〇 (甲子各地藥局藥店に有り) 總代理店 大阪市道修町三 株式會社中西武商店 東京市室町二 神戸市榮町

六〇六號と水銀劑 コロイゲン錠
土肥慶藏博士の水銀療法に基き病毒治療の二大原則たる六〇六號と水銀劑とを比較檢討し永年の實驗研究により優性及び潜伏病毒に對しては全く水銀劑の效果に多大の信頼を置くといふ結論に到達したのであります。而して水銀劑の效果を最も確實に發揮せしむる療法は殊に腦脊髓、神經系統內臟諸器官に移行せる病毒に對しては水銀治療の原則に從ふのが常道であります。而るに從來の水銀劑は其副作用に於て忌み嫌はれてゐたのであります。此處に於て當社は凡ゆる犧牲を拂ひこの水銀の毒性を除き有效に且つ迅速に效果あらしむる樣コロイド水銀劑コロイゲン錠を完成したのであります。故に本劑コロイゲン錠を推奬す。
水銀內服藥 コロイゲン錠 (コロイゲン錠定價)二圓(四十錠)四圓(九十錠)七圓五十錢(一八〇錠)十四圓(三六〇錠)三十圓(九〇〇錠) 外用ネオコロイゲン(水劑)一圓二十錢、二圓アリ 全國有名藥店ニアリ 品切レノ場合ハ直接本所ヘ又ハ最寄ノ地方ヘ御申込ミ下サイ。 東京市芝區高輪北町二三 原澤水銀研究所 電話高輪二六三、三九七一 振替東京八〇五二番

着火煉炭製造機械 區域獨占國策的(一郡一市分讓ス) 永久堅實國益事業 マツチ一本ニ火ガ付ク 簡單紙屑デ 着火煉炭ハ當研究所考案ノ着火煉炭製造機械ニ依ツテ獨占的製造ガ出來マス 永年苦心研究完成シタ優秀ナル本機械ヲ御買求メノ方ニハ着火煉炭ノ配合方法及製造方法ヲ當研究所ニ於テ責任ヲ以ツテ無料デ指導ス 獨占製造販賣出來マスノ並ニ原料節約ノ希望區域ノ鍋屑ヘモガラ等ヲ五割使用スルモ化學的ニ無煙無臭製造簡易ノ方法モ指導致シマス (說明書進呈 四錢切手封入) 東京市王子區岩淵町一ノ三八五 中央燃料研究所 振替東京一七七一三番

株券提供公告 昭和拾六年拾壹月貳拾九日開催ノ臨時株主總會ニ於テ當會社ハ日本化成工業株式會社ト合併シ解散スルコトニ相成候ニ付株式會社ノ決議ニ基キ當會社株主及質權者ハ其所有ノ株券全部ヲ昭和拾七年參月貳拾日迄ニ東京市京橋區京橋參丁目壹番地ノ壹東京事務所(東館三階)ニ御提供相成度商法ノ規定ニ依リ此段公告候也 昭和拾六年拾貳月拾日 朝鮮化學工業株式會社

會社合併公告 昭和拾六年拾壹月貳拾九日開催ノ下記各會社ノ株主總會ニ於テ日本化成工業株式會社ハ朝鮮化學工業株式會社及新興窒素工業株式會社ヲ合併シ其權利義務ヲ承繼シテ存續シ朝鮮化學工業株式會社及新興窒素工業株式會社ハ解散スルコトヲ決議致候ニ付右合併ニ對シ御異議アル債權者ハ昭和拾七年貳月拾日迄ニ御申出相成度商法ノ規定ニ依リ此段公告候也 昭和拾六年拾貳月拾日 東京市麴町區丸ノ內 日本化成工業株式會社 京城府 朝鮮化學工業株式會社 花蓮港 新興窒素工業株式會社

電機學校講義錄 ▲高等(二年)(全十二卷)▲初等(一年)(全十二卷) 家庭に居ながら電氣工學を容易に學べる 小學卒業生にもよく分る

●ノーシンをのんだ頭の輕い朝●

白金懷爐 酷寒征服 時艱克服 大阪 矢澤發賣

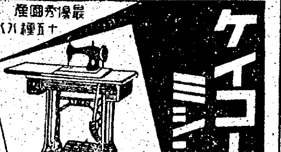
ケイコーミシン 最優秀國產 十五種八八型 京城京町三 京工ミシン株式會社

產婦人科 入院隨意 醫學博士 橋本吉藏 京城府岡崎町七 電話本局五八〇番

朝鮮電力株式會社社債募集
今般當會社第壹回物上擔保附社債ヲ左記要項ニ依リ募集致候
昭和拾六年拾貳月 朝鮮電力株式會社
委託會社 京城府太平通壹丁目拾九番地 朝鮮電力株式會社
社債總額 金 千萬圓
各社債ノ金額 五百圓、壹千圓、五千圓及壹萬圓ノ五種
社債ノ利率 年四分四厘
今回發行スベキ社債ノ發行價額 額面壹百圓ニ付金九拾九圓七拾五錢
償還方法及期限 昭和拾八年拾貳月貳拾日迄据置其後毎半年各期日ニ金額以上ヲ償還シ昭和拾六年貳月拾日迄ニ全部ヲ償還スルコト、但シ據置期間經過後ハ隨時其ノ一部又ハ全部ヲ繰上償還スルコトヲ得、一部償還ノ方法ハ抽籤ニ依ル、買入銷却ノ方法ニ依ルモ妨ケナシ
利息支拂ノ時期 每年六月貳拾日及拾貳月貳拾日ノ貳回ニ各前半箇年分ヲ支拂フ
元利金支拂場所 受託會社及受託會社ノ本支店
物上擔保 本社ハ昭和拾六年拾貳月貳拾八日附第壹回物上擔保附社債信託證書ニ依リ其所有ニ屬スル左記工場財團及鑛業財團
(一)朝鮮京城地方法院登記所備付ノ工場財團(第壹順位)
(二)朝鮮京城地方法院登記所備付ノ鑛業財團(第壹順位)
上ニ債權者ハ本社債ノ社債權者ト共ニ其債權額ニ應ジ平等ニ擔保權ヲ享受スルモノトス
擔保價格 今後發行セラルベキ各回ノ社債ノ擔保物件ハ前記工場財團及鑛業財團ハ本社ノ擔保權ヲ有スル
萬圓 (内壹千六百五拾萬圓拂込濟)(昭和拾六年拾壹月參拾日現在)
拂込金額 參千九拾四萬六百六拾七圓七拾錢(昭和拾六年八月參拾壹日現在)
申込期間 昭和拾六年拾貳月拾日ヨリ同月拾貳日マデ
拂込期日 昭和拾六年拾貳月貳拾參日
募集ノ委託ヲ受ケタル會社 株式會社第一銀行、株式會社三井銀行、株式會社三和銀行、日本興業銀行、三井信託株式會社、及受託會社ハ共同シテ本社債ノ全額ノ募集ヲ引受クル但シ募集額カ其全額ニ達セサル場合ニハ其殘額ヲ引受クルモノトス
申込取扱場所 募集ノ委託ヲ受ケタル會社各本店及內地支店 日本興業銀行 株式會社第一銀行 三井信託株式會社 三和銀行 株式會社三井銀行 日本勸業銀行 株式會社住友銀行 野村證券株式會社本支店 山一證券株式會社本支店 小池證券株式會社本支店 共同證券株式會社本支店 藤本ビルブローカー證券株式會社本支店 川島屋證券株式會社本支店 ハ其各本支店ニ於テ每日營業時間中閱覽ニ供ス

咳にパラコニン散

論より證據 一度乳狀クリームをお使ひになつたらお分りです、洗顏の後に、白粉落しに、ヒゲ剃後に…… お肌のためにこんなに良いか オカッラ 乳狀クリーム

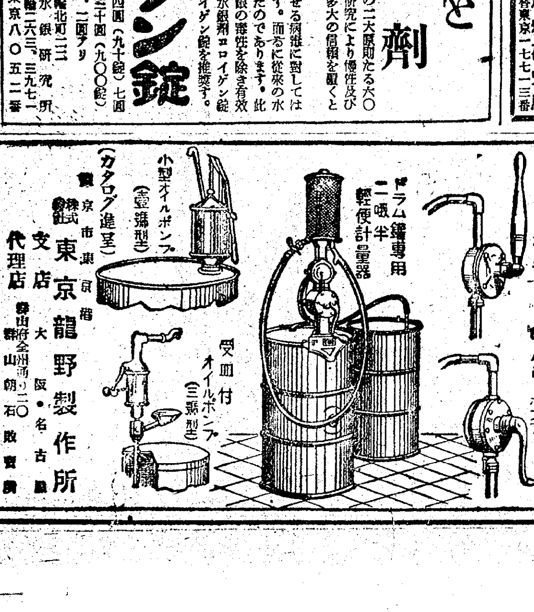
斯界の權威 タツノ式ポンプ各種 ウイングポンプ ロータリーポンプ ドラム罐專用二吋半 輕便計量器 受皿付オイルポンプ(三號型) 小型オイルポンプ(壹號型) (カタログ進呈) 本舖 東京市京橋 株式會社 東京龍野製作所 支店 大阪・名古屋 代理店 京城府全州通二〇 群山 朝石 敗賣廣

京城版

貯蓄組合結成に臨時常會

竹添町會では十日午後六時卅九分から町內の區長、班長を集め貯蓄組合結成に關する臨時常會を開催する

巷に昂まる〝討米意識〟

〝米國色〟を追ひ出せ 『軍人精神』を叩き込む

セブランス病院の職員、生徒

〝日米國交斷絶〟は國民に大きい發憤を促したミッション系の教育病院と目されてゐた同院も今や敢然と起つて決戰態勢下の皇國民道に挺身してゐる〝米國何するもの〟の強き決意の下に戰時下更生の第一歩を踏出したものにセブランス聯合醫學專門學校と同校附屬病院とがある

長い間の米國色を一擲して米國人引揚げ後は病院も學校も私立自營名實共に日本人經營となり吳校長、伊東院長を助けて職員生徒一體の涙ぐましい努力が拂はれてゐるが、米國色を一掃するには軍隊精神を植ゑ付けるのが手つ取早いと同校生徒主事野口少佐は渾身の力を盛つて生徒の訓育に當つてゐる

〝米國追ひ出し〟の訓練は毎週火、木、金の三日に亘り午後四時半から行はれるもので醫專の職員生徒二百二十名、附屬病院看護婦及び養成所生徒百名がこれに加はり文字通り鍛戰態の訓練が行はれ軍事教練の他防空防火訓練に至るまで最猛な活動振りが行人の目を欲てしめてゐるが日米開戰を意義づけるため九日午後四時から全校生徒の訓練演習が開始された

野口少佐の努苦もさるると倖ら引續き米國色を目標に日一日更生されて行く學園の新體制が今や注目的となつてゐる【寫眞＝セブランス看護婦養成所生徒さんの防空演習】

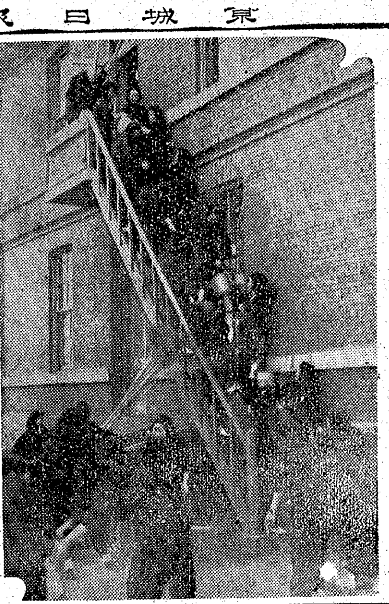

皇軍の武運長久を所願

京城府西町の不知火旅館では(店主田端宗氏)全員四十餘名を總動員して九日午後一時日の丸の旗を先頭に日本人の誇りを胸に神宮に參拜、皇軍戰勝の祈願をなし、夜は赤穗を吹き神燈を灯して皇軍の武運をつゝましく祝つた

開戰と共に連戰連勝の快報を聞く『瑞穗町消防家族及び同寮書間講習生卅餘名の生徒が平岡先生に引率され喜びと共に朝鮮神宮、京城神社へ參拜して皇軍の武運長久祈願祭を行つた

決戰體制の査閲式

鄉軍第十二分會で擧行

『それッ一突つ込めッ!』 怒濤の喚聲、決死の氣魄物凄く後矢々々と必勝をつくす太平洋の險關け我は微動だにせず』と不敗の態勢も頼母しく在鄉軍人京城第十二分會では九日午前九時から京城中學校庭で京城陸軍兵事部藤本少佐を査閲官に迎へ、稻田分會長を先頭に二百卅八名の會員はもり上がる氣魄を鍛錬にこめて昭和十六年度決戰態勢の査閲式が行はれた

先づ狀況報告、服裝檢査、閱兵及び軍裝檢查があり次いで射擊突擊、手榴彈投擲に第一線顔負けの古強者も交へて意氣正に天を衝くの概を示し引續き銃劍術、分隊戰鬪教練、部隊密集教練、學科試問など烈々の氣を吐く諸訓練を次々と展開すれば、査閱官藤本少佐も『時にこの分會は氣合にせよ、態勢にしろ成績頗る優秀なり』の講評を與へ午後一時卅分意義深い査閱式を閉じた

『國防獻金』の落し主ヤーイ

八日午後一時十分頃鍾路四丁目鮮銀東大門支店前電車停留所附近に國防獻金とペン字で表記された五十圓入りの封筒が足許に轉つてゐたのを折柄乘客案內のため同停留所で立働いてゐた京電車掌上往下里町七四〇梁川仲可(二二)が發見、東大門署直轄派出所に屆出た

ところが一日經つても遺失者の屆出がなく同署では九日朝になつて八方手配してその折角の赤心を無にせぬやう落主を探したが封筒の裏にはたゞ佛教研究會京城支部と書いてあるだけで所在が判らず、又府內各寺院に問合せても『知りません』とのことにとりつく島もなく正直者の梁川君も心配して警察と協力してこの呑氣な赤子を探すことゝなつた

またも大塚氏が赤誠の獻金

〝完膚なきまでに徹底を破れ〟との至誠を獻金にのせて銃後の愛國熱はいよ／＼澎湃と沸き立つてゐるとき金一萬圓を海軍へ獻金すべく九日朝本社へ寄託、感激を呼んだ張鼓峰事件の勇士京城黃金町二大塚製粉所主の大塚榮氏は同日午後更に自慢の太平通二の二四〇大塚商會工場鐵部支配人増田義雄氏、工場長清水勝利氏らと圖つて同職員、職工百五十八名が出し合つた百八十四圓五錢、店長の分千圓を合せた千百八十四圓五錢を國防獻金に同部會計部長塚江慶輔氏が九日夕本社を訪れて寄託した

宣戰詔勅の奉讀式

京城府龍山出張所では十日午前九時今回渙發された宣戰詔勅の奉讀式を執り行ふことになつた

〝今こそ御奉公…〟

押しかけた『第二國民兵』に 永登浦署が嬉しい悲鳴

〝東洋の吸血鬼〟英米撃滅に敢然と正義の寶劍を拔いた我が精鋭海軍は電擊的に太平洋を壓しこの燦たる戰果が勁々と銃後に報じられるに連れ一億の同胞は老いも若きも徹念の歡喜を爆發させて感激と興奮の血を沸かせてゐるが、この日本開闢以來の戰時色に塗りつぶされた種々相を永登浦署窓口に拾ふ

【其の一】世界維新の大業に帝國の興廢をかけて宿敵米英に宣戰を布告するや、天晴れ我が若人部隊はこのときこそいよ／＼吾等も御國へご奉公が出來るんだと意氣踊りに永登浦署へ押しかけ、第二國民兵の屆出でをなしたものが八日夜附けた分だけで何んと八十五人、係員は嬉しい悲鳴を揚げてゐる

【其の二】日、英、米の開戰の快報が傳はるや感激と驚喜も一入と新たに永登浦北部町第三愛國班では班長廣川治代氏が未だ嘗つてなかつた電擊的戰果を擧げ世界に皇軍の武威を輝かした我が海軍へ感謝を捧げようと勵て集めてゐた五十錢銀貨十一枚一錢銅貨九十二枚合計六圓四十二錢を海軍へ獻金すればこれを聞き傳へた他の班員達も『默つてゐられない』と張り切つて廢品回收に飛び出し眞鍮食器約二十貫を集めて永登浦署へ持ち込み同じく海軍へ獻納方を申出た

教へた兒童二千

元町國民學校長土生米作氏 京畿道視學に榮轉

次代の帝國を背負ふ第二國民の育成に七年の間渾身の努力を傾注し教育報國に挺身した元町國民學校長土生米作氏が六日附で京畿道視學に榮轉した、昭和十年春以來土生さんが教育朝鮮に盡した功績は頗る大きく、その間二千の教へ子達が次々と學窓に、社會へと巣立つて今は大きく〝巨大日本〟の中堅として活躍してゐる、後任には永登浦國民學校長平田庫太氏が着任するが、九日挨拶のため本社を來訪した土生新視學は榮轉の喜びを次の如く語つた【寫眞＝土生氏】

いや長い間お世話になりましたが自分に對して深い理解と同情ある御支援を寄せられて大過なく今日まで過させて戴いたこと只々感謝に堪へないところで非常に嬉しく思つて居ります、時局重大の折柄益々教育朝鮮のため微力を盡す覺悟です、今後ともどうぞ宜しく……

開戰に沸き上る獻金熱

日、英米開戰大詔渙發―に百萬府民は勇に沸く熱と感激に漲つてゐるが、〝銃後國民の赤誠は〟たゞ坐つてゐられない〟の眞心を現はす獻金部隊は忽ち鍾路署に殺到、それ／＼獻納手續をとつて同署員を感激させた、獻納者は次の通り

▲鍾路二丁目九一金剛ミシン會社員一同代表富田謙二、千圓▲新橋町一五諸田キヨ、十圓▲鍾路二丁目九中央基督教青年會一同代表具滋玉、十七圓六十錢▲黒石町七九ノ一五四平岡鍾烈一圓八判町一一五石野外車持五十圓、▲安國町一六九金城國民學校廿圓▲授恩町一二一外國語學院一同代表河東信宗、卅四圓六十錢

本町署へ 米國を膺懲せよ—の國民的熱情は凝つて獻金の激流となり九日本町署を通して次の如く國防獻金があつた▲府永樂町一ノ一山崎榮氏は陸海軍へ夫々一千圓計二千圓を▲府內永樂町一ノ二佐藤小五郎氏は陸海軍へ夫々一千圓計二千圓を▲府內本町一ノ三八春日と內崩米一さんは五十錢銀貨二百枚一錢銅貨三百枚計百三圓を海軍へ▲本町四の一中村龍太郎さん長男隆治ちゃん(五)次男俊二ちゃん(三)の名前で二十二圓六十九錢を陸海軍へ▲府內吉野町カフエー街の遊從業員一同は五十二圓十八錢を獻金

東大門署へ 日、英米戰の火蓋を切つた八日から東大門署の窓口に詰かけた赤誠こもる陸海軍への獻金は澎湃として沸立ち係員を感激させてゐる

▲十五圓苑南町四四六杉田ナカ▲二百圓仁義町川瀨武四郎▲五圓篠島黃淺秀▲廿圓同朴在鉉▲二圓卅二錢明倫町四丁目熊岡哉▲卅圓新堂町二六五金田岩吉▲十八圓同町金田義昌▲卅圓鍾路六丁目六五金海順哲▲六十一圓七十六錢新堂町一二六金田明來▲六圓仁義町七九村田スエ▲卅圓新設町伊藤健作▲二圓八錢昌信公立國民學校伊藤國政

永登浦署へ 總督府軍太平洋の平和にあらゆる努力を惜まなかつた帝國の眞意を解せず依然驕慢不遜の米英に敢然鐵槌を下した我無敵海軍の赫々たる戰果が續々と報ぜられるラジオのニュースに耳を澄まして聽き入る三立製菓の取締役工場長中村良一氏はこの華々しい戰ひの有様にすつかり感激して〝さうだ我無敵海軍があればこそ宿敵英米が木端微塵に粉碎されるんだ〟と叫び勇んで懷から金百圓をぽんと投げ出して永登浦署へ獻金方を寄託した

これに感動した同社々員佐原進倉三朗兩氏もそれ／＼金五十圓づゝを同じく海軍へ獻金方を申出た

本社へ寄託 京城府上往十里町東和被服株式會社女工一同は昨日本紙號外にて日米開戰の報道に接し三百餘名に亘る女性等が申合せの上一人當り一日分の勞務賃金を取集めたる金百七十五圓卅錢を國防獻金として同社女工、永川順子さん、廣岡滿子さん、國本順禮さん、山城今子さん、金村順子さん、金海顯出さん、瑞原隆吉さんより一同を代表し九日本社に寄託した

なほ同代表者中永川順子さんは『今回の日米戰爭は我が日本帝國が必勝する樣吾等一同は毎朝祈つてをります』と語つた

旭町三丁目十二番地神宮設計議員茂松山吉四郎氏は開戰劈か一日にして太平洋を制壓した無敵皇軍に感謝し金三百圓を國防獻金に、又同氏の弟子職人一同は申合せて陸軍と海軍へ金一百十六圓宛合計金五百卅二圓を本社を通じて獻金した

また京町富田煉瓦工場從業員一同は兒童の英米打倒に決然起つた皇軍に感謝して金二十五圓を醵出し獻納を申合せたがそれを知つた、同工場主並木末次氏はその意氣に感じ更に五百圓を追加し合計五百二十五圓を九日府龍山出張所に寄託し陸海軍にそれ／＼獻納の手續をとつた

海軍武官府へ寄託 ▲一千圓永樂町一ノ二〇一山田賢榮氏▲二千圓、永樂町一ノ二佐藤小五郎氏▲二百圓本町二丁目金光敎會▲百五十圓、水標町七二、平山福秀氏▲六十八圓五十錢、新町一八柿宮滿一氏▲五十圓黃金町二ノ二七二渡邊文男氏▲卅圓本町警防團京城神社分團▲卅圓黃金町四ノ二五六谷野正一氏▲二十五圓新町一七山本季高氏

ラジオ 十日(水)

朝 七・〇〇(東)時報▲七・〇一(東)ラジオ體操▲七・二〇(大)『科學精神の涵養』神辻春樹▲七・四〇大氣見込▲七・四一ニュース▲七・五〇(城)宮城遙拜▲八・二〇(城)氣象通報▲一〇・〇〇(東)ウタノ オケイコ『タキビ』中村淑子▲一〇・二〇(東)『限られた材料で榮養を攝る工夫』藤卷良知▲一〇・四〇(東)レコード▲一一・〇〇(東)朗讀と劇『軍旗』東京市赤羽國民學校兒童

晝 正午(東)時報(城)經濟▲〇・〇五(東)管絃樂『ドン・ヂオヴァンニ序曲外 東京放送管絃樂團▲〇・〇〇一(大阪)ニュース▲一・〇〇『村娘の日記』農村青年報告より出來第子、２(東京)この冬に初めて赤ちゃんを待つお母樣へ(五)山下俊郎▲二・〇〇(東)音樂講座『音樂祭の話』下總皖一▲二・二〇(城)氣象通報▲二・二五(城)二國生メモ▲二・五五(東)ラジオ體操▲三・二〇ニュース、海上氣象▲三・五〇(城)職業紹介▲四・〇〇(東)國民學校放送『五年東京歌唱教材の解說』井上武士外▲五・〇〇(東)浪花節『不破の忠忍』浪波若

夜 六・〇〇(仙)ラジオ見學『炭燒小屋』仙臺兒童劇協會▲六・二〇(東)シンガポール▲六・二五ラジオメモ▲六・三〇(城)『六億貯蓄達成に就て』伊森明治▲六・五〇(城)農家の時間▲六・五五公知事項、天氣見込▲七・〇〇(東)時報、ニュース▲七・二〇(城)『南方の重要性を語る』長地兼彦▲七・四〇(東)われらのうた『貯蓄の歌』日本放送合唱團▲七・四〇(東)室內樂『聖歌』外 青盟絃樂四重奏團▲八・〇〇(東)講演『孝女お高』神田伯龍▲八・二五(東)中央協力會議に贈く(錄音)▲八・五〇(大)歌謠曲▲九・〇〇(東)時事解說▲九・二〇ニュース外▲一〇・〇〇(東)時報外

第二 〇・〇五(レコード)▲〇・一五國語講座▲六・二〇少年小說『富士越』金七淑▲六・四〇コドモの新聞▲六・四五講演『戰時財政と國民貯蓄』金普鎔▲七・二〇決戰大講演會―府民館大講堂より中繼―▲九・〇〇合唱京城放送合唱團▲九・一五初步國語講座金永淳子

十字路

◇……必勝の祈願をかける九日の神宮參拜者は前日よりも増して引きも切らない有様だつた

◇……その中に一人加つてゐた地方上りらしい豚の老紳士が、大鳥居の下で誰かを待つ姿勢で佇んでゐたが、通りがゝりの參拜者、年の頃卅五、六の男の袖を捉へるとこんな奇問を發した

◇……あなたは京城の方ですか、…呼び止められた男は步々氣味惡がつて暫く返事も出來兼ねると、その紳士は委細構はず第二の質問を發した

◇……私は地方から來たのでよくわかりませんが、實は今朝參拜を致します途中の參道で、壞れてゐる燈籠を發見しました、勿體ないことです、どなたか修理をする方はないでせうか…と

◇……聞いた男ハッと顏を赤らめて『どうも相濟みません御忠告を感謝します』と丁寧に頭を下げたが今度は男の方から『あなたのお名前を』と裏面に向き直ると『いえ私の名なんか』と逃げるやうに立去つた

◇……一億一心 我がこの麗はしくも未知の二人を崇高な氣持で引合せた

歌はぬ勝利 (84)

山中峯太郎【作】 高木清【畫】

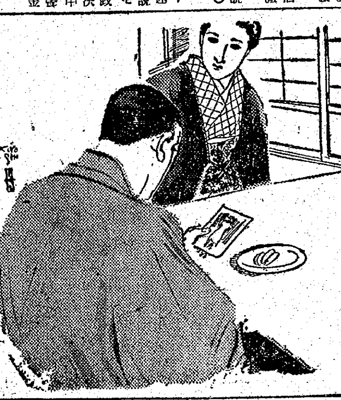

歸還した後(五)

『さうお、さうなの……』

母の由喜は、頷きながら目を俯せて、小皿へ乘せた柿の實に楊子を添へたまゝ、宏吉の前へソッとさし出すと、

『いかゞ、こんなの戰地にあつたこと』

なだめるやうに訊く、母らしい柔和さを見ると、宏吉は、父から受けてゐる嚴格さが、ほぐれだして、

『なあに、柿なんか戰地にあるものですか。第一、僕の行つて方面には、松でも木の立つてゐるのが、珍しいくらゐだつたですよ、どこを見ても草と赤土ばかりで』

『さうお、支那つて木のない國なの』

『困るなあ、そんなことを云つて、木のある所にはあるんだ、何しろ廣いんで』

われながら子どもらしい和かな氣になつて、宏吉は、母のむいてくれた赤い柿の一片を、こころよく口に入れた。いかにも甘い柿の味が、そのまゝ日本の味ではないか。それに番茶の特有の匂いが、なほさら日本氣分でなければならない。底の深い湯呑から靜かに飮みながら――日本の幸福を、今、母といつしよに家にゐて、ふと胃感ぜずにゐられなかつた。

『お母さんは、やらんのですか』

『ほゝゝ、わたしは後でいゝのよ。もう一つ、柿をもつて來ようかしら。お台所にまだあつてよ』

母も幸福さうだつた。目をほそめながら、

『ねえ、宏ちゃん、今さつきも云つたけれど、お父さんと話をするのに、もう少し、やはらかにした方が、どうお。わたしが傍にゐて聞いてゐると、どちらの氣もちもよく解るんだけれど』

『だからといつて、あの鈴江の話なんか、斷然、いやだナ。時ふの家の生活ぶりが、僕は、氣にいらないんだから。これだけは明日にしておかないと、お父さんはまたこの話にかぎつて、しつこいんだもの。實際、前と少しも違つてゐないんだからナ』

湯呑を口にあて、啜くやうにさういふ宏吉の若々しい顏いろを、由喜はそばから見まもりながら、

――父の宏造の何が前と少しも違つてゐない、といふのだらう。わたしには解らないけれども、とにかく、あの鈴江についての縁談は『斷然、いやだナ』と、このとほりわたしの前でも、はつきりと云ひきつてゐる。公平に私が考へてみても、あのやうに殘らしくて淑かな、氣だてもすなほに育てられてゐて、家事もよく仕こまれてゐる鈴江を、『きらひでも、すきでもない。家の風が嫌やだから、縁談も斷る』とあつさりしてゐる宏吉の男らしさ、青白い顏をしてゐた出征前とは、すつかり違つて、ガッチリと岩みたいなところが出來てきたやうだと、思ふと、右の手が知らずに帯へ行つて、スッと拔き出したのは、公子の寫眞だつた。

『ねえ、宏ちゃん……』

母の瞳が潤いて、

『かういふお孃さんは、あなたに、どうお……』

盆のそばに、ぴたりと置いて見せた、台紙なしの寫眞を、宏吉は香ひのいゝ番茶を飲みながら、目のすぐ下に見ると、

『……』

湯呑をおくなり、ハッと目いろを變めた。

――どこかの庭さきを背景にして、まだ十八九らしい洋裝の令孃が、すつきりと冴えた顏をして立つてゐる。修整してゐない生地のまゝの顏つきと姿そのまゝが、この家の令嬢なのか、いかにも美しく見えるのを、なほよく宏吉は、目にとめようとした時に、

『お母さん、僕はこのお孃さんを見たことがあるですよ』

急に叫びだした。だしぬけの聲に、由喜は、おもはず膝をすゝめると、

『見たことがあつて、あなた、どこで……』

『今さつきも、僕が歸つてくる路で、このお孃さんが、家へはいるところを、……さうだ、違ひないですよ』

宏吉は、寫眞から目も放さず、しげ／＼と見つゞけた。

城寶 十六日より 廿二日まで 本日午前十時開演 初日(十六日)は夜間のみ 平日は晝夜二回興行

良いお席をお早く プログラム エノケン文藝部構成 エノケンの突貫レビュウ 十二景 菊田一夫・作 木の上の花婿 七景 北村猛夫作 らくだの馬さん 八景 東寶榎本健一一座總出演

團體の御觀覽は御徳用な割引がありますので電(2)七〇七〇へ御問合せ下さいませ

御觀覽料 前賣指定席 三圓 一圓席は當日發賣(但し大衆席)(指定なし) 前賣場所 城寶前賣所 三越一階案內所

エノケン一座 朝鮮第一回公演 京城寶塚劇場

みんなで守らう國家の秘密

花柳病專門 本町警察署上前へ 和田醫院 電本3305

阪井耳鼻咽喉科醫院 京城府本町一丁目五十一(三越裏) 醫學博士 阪井清 電本二六四番

冬の健康防衛に 國民皆勞……無缺勤 ハリバを 皮膚や粘膜の防壁強化に毎朝一―二粒を V15

H-N85
口腔疾患を防ぐ 藥効の齒磨!
ムシ齒や、齒槽膿漏の直接原因は口中の汚れや細菌から發生する口中酸に冒されるからで、この防止には先づ日常の齒磨は優れた淨化力を備へたもの、即ち藥用クラブ齒磨を使ふことです。」藥用クラブ齒磨は化學的に口中の隅々まで淸掃し凡ゆる齒疾を未然に防ぐと共に齒グキを強め、口中を爽快にし丈夫な身体にいたします。
賣藥部外品 公定價格品
藥用 クラブ 齒磨
株式會社 中山太陽堂 東京・大阪

用達 東光用達 御慶弔の御使ひは迅速確實 光熙町二丁目 電本(2)2743番
花柳病泌尿科 本町五丁目あつま餅横入 安部醫院 電本二〇三一
ミシン 大阪市北區兎我野町交叉點 ジューキ 後守ミシン製造所 及び部分品
犬猫の病院 京城府井町一丁目表通 佐藤獸醫 電本局五一二四四番
婦人科 安田産婦人科 入院應需 醫學博士 安田実 京城旭町二ノ三(三越東側上ル) 電本局4655番
洋服地、裏地の仕入は 京城府黃金町四丁目 一番地 岡野商店 電話本局(2)七五九四番
宛名機と手形保證器 橋本タイプライター商會 京城、平壤、大邱、咸興、鎭南浦
耳鼻科 姜耳鼻科 京城府仁寺町一二七 醫學博士 姜日永 電話光③三七一〇

特別案內
高級住宅を求む 市內の中央部にして室數七ツ以上可成暖房設備ある高級住宅を買入れたし 晝間電話本局２一三九〇 夜間電話本局２六八七八
小女店員募集 年齡十八歲位まで內鮮不問優遇す 希望者は履歷書持參本人來談 鍾路二(永保ビル二階) 永保グリル 電光六(11)九番
社員募集 內地に籍を有する中等學校卒業程度の男子數名至急採用す 希望者は履歷書持參面談ありたし 京城府黃金町二 (朝鮮取引所內) 朝取代行株式會社
現金出納係採用 內地人在籍者女子女學校卒業程度二十歲より四十歲迄數名優遇す 希望者は履歷書持參本人來談あれ 府內本町一ノ五三 ボアグーラン鼎 萬鼎
女事務員募集 一、業務 內地人在籍者にして高等女學校卒業程度の學歷を有する方 給料 委細面談 希望者は京城府南大門通一丁目 東洋棉花株式會社 京城支店內 富井商店
女店員募集 小學卒業程度年齡十七歲以上 經驗者は優遇す 希望者は履歷書持參本人來談 南大門市場入口角 南大門菓子店
電話交換手採用 經驗ある電話交換手を採用 希望の方は御來社のこと 京城日報社 總務部人事係

第十二期貸借對照表(昭和十六年八月三十一日) 資生堂京城販賣會社
準禁治產宣告
公示催告 法院
準禁治產宣告
京日案內 料金表 ラヂ 寫眞 淑髮 裁斷 編輯 寫眞 家庭 金 電話 讓受 讓渡 貸間 貸間

新興映畫 浪花館 六日―十二日 秋葉の火祭 市川右太衛門 高山廣子 あべこべ劇場 淡島みどり 加賀邦男 ニュース 文化映畫
大陸劇場 八日より 文化映畫 一人息子 12.01 3.15 6.30 黒鯨亭 1.35 4.48 8.03
京龍 城南映畫劇場 九日より十二日まで 日本ニュース 文化映畫 新興東京作品 初春娘 松竹・京都作 元祿女
城寶 六日より十日まで 蘇州夜曲 別離傷心 貿 演 川田義雄と ミルクブラザース 夜の部七時より 平日は十一時半開場 日曜は早朝九時開場
東寶若草劇場 十二月七日ヨリ 上映番組 ニュース 文化映畫 川中島合戰(總天然色) 東和商事提供 ワルツ合戰 松原千加士と アコーデオンバンド 日曜祭日ハ午前十時開場
松竹明治座 二日より 櫻の國 12.00 3.00 6.20 朝鮮樂劇團 2.00 5.00 8.20 日曜日は午前九時開場
明治座 十二月九日より 東京歌謠樂劇團 スクリーンを飛び出した 松竹の突貫小僧 新興の園井明 朝日座
京日文化映畫劇場 當劇場に限り觀覧料金 1南京陷落 2ラインランドの砲声 3大阪東日 4獨逸ツアー記錄 家庭の鑛脈 獨逸の陸軍 5漫畫の誕生 發聲漫畫の出來るまで 6日本ニュース 收錄 獨ソ軍攻防戰
東寶中央劇場 九日ヨリ十一日マデ ニュース 文化映畫 大河內傳次郎の 丹下左膳 妖刀篇・愛憎篇・雙龍篇・大會
喜樂館 九日より上映 日本ニュース 文化映畫 日活京都超特作 鍔鳴浪人 後篇 大會 阪東妻三郎 市川春代 主演
和信映畫館 三日より十日まで 1.日本ニュース 2.空征かば(八卷) ビットリオ・ムッソリーニ指揮 伊アクイラ・フィルム超巨大作
劇 九日より十五日まで 興亞樂劇團 亞細亞の娘

京城日報
昭和十六年十二月十日
第二回 號外

英極東艦隊覆滅

ウエールズ號以下主力艦全滅

海鷲果敢な猛攻撃

【東京電話】大本營海軍部發表(十日午後四時五分)本日午前十一時半帝國海軍航空部隊は英國極東艦主力をマレー半島東岸グアンタン沖に發見し、こに對し機を逸せず勇猛果敢なる攻撃を加へ午後二二十九分戰艦レパルスは瞬間にして轟沈し、次で新式戰艦プリンス・オブ・ウエールズは命中彈のめ左に傾斜遁走中午後二時五十分更に多數の命中をうけ大爆發を起し遂に沈沒、英國極東艦隊主力こゝに開戰第三日にして全滅せり

京城府太平通一丁目 發行所 京城日報社 電話本局(2)一一八一番

夕刊
京城日報
京城府太平通一丁目三十一番地 京城日報社 定價金二錢

正シイ眼鏡 京城本町一 大學堂

偉大なるわが戰果 米英陣營の心膽寒し

戰艦二隻顚覆大破多數
オ島の死傷者四千五百
眞珠灣の日米緒戰（ホワイトハウス發表）

【リスボン八日同盟】ワシントン來電によればホワイト・ハウスは七日の對日戰況につき八日次の如く發表した 一、米軍はハワイ諸島周邊に於て今なほ日本軍と交戰中である 一、七日日本軍のオワフ島攻撃によつて被つた米軍の損害は最初の豫想より遙かに甚大に上る見込みである 一、眞珠灣において米戰艦二隻顚覆、他の數隻は大破した 一、米驅逐艦一隻が爆破され他の小型艦數隻は大破した 一、ハワイ諸島の米陸海軍、空軍基地は日本空軍により爆撃され數棟の格納庫が破壞された外多數の飛行機は役に立たなくなつた 一、サンフランシスコから救護に赴いた米爆撃機多數はハワイに到着した 一、オワフ島における死傷者數はまだ確定されてゐないが、死者約三千名、負傷者約千五百名に上る見込みである、爆彈はホノルル市中にも投下されたが市民の死傷者は少かつた

敵機撃墜破九十六
比島空襲の戰果甚大

【東京電話】大本營海軍部發表（九日午前十時四十分）一、昨八日帝國海軍○○航空部隊の比島敵空軍基地イバおよびクラックフィールド空襲の綜合戰果左の如し 撃墜二十五機（中大型一機）銃爆撃による地上撃破七十一機（中大型中型三十三機）なほわが方の損害五機

シンガポール夜間爆撃

二、昨八日未明帝國海軍○○航空部隊はシンガポール附近テンガー、セレバ兩空軍基地および軍司令部その他重要軍事施設に對し夜間爆撃を敢行せり、戰果は大なりと認むるも夜間爆撃のため明確ならず同時に敵の反撃は極めて大なりしもわが方に損害なし

ミッドウエーを初空襲

【東京電話】大本營海軍部公表（九日午前十時五十分）＝帝國海軍艦艇は昨八日午後ミッドウエーを急襲、猛烈なる砲撃を加へ同島の飛行機格納庫、燃料庫などを炎上せしめたり、わが方損害なし

パナマ運河非常警戒

【ブエノスアイレス八日同盟】八日當地に達したバルボア電はパナマ軍當局發表として左の如く傳へてゐる＝運河地帶にはアメリカ軍が非常警戒につき空には哨戒の飛行機が燈火管制の運河上空を驅け廻り如何なる事態にも對處し得る措置をとつてゐる、目下日本、ドイツの公使館は嚴重に警戒されてゐる

ル米大統領 陸海軍總指揮權掌握

【ブエノスアイレス八日同盟】ルーズヴェルト大統領はホワイト・ハウスを大本營としアメリカ陸海軍の總指揮權をとり對日戰の最高指揮にあたることとなりホワイト・ハウスのあらゆる入口は機關銃および武裝した警備兵で固められホワイト・ハウス前のペンシルバニヤ街以外の街路にはすべて防寨を施しホワイト・ハウス近邊では公務用以外の通行はすべて遮斷された

英陸軍運送船撃沈

【リスボン八日同盟】八日當地に達したニューヨーク電によれば英國政府は陸軍運送船ジェネラル・ヒュー・スコット號（トン數不詳）が八日マニラ灣で撃沈された旨公表した

畏し、宮中三殿に臨時大祭を御親祭
宣戰布告の旨を御奉告の御儀

【東京電話】畏くも 天皇陛下には八日皇國曠古の大事に聖慮を勞ひ、對英米宣戰の詔書を渙發あらせられ大御稜威のもと皇軍の戰果既に赫々たる九日午前十一時宮中三殿にて臨時大祭を御親祭、皇祖神祇の大御前に宣戰布告の旨を御奉告、更に國難突破に神明の御加護を御祈念あらせられた、畏くもこの朝神嘉殿の御儀畢り一入濃く森嚴の氣漲る祭舍には高松宮、同妃兩殿下を始め奉り皇族、王公族各殿下御參列、東條首相、原樞府議長、木戸内府以下各國務大臣その他重臣顯官參列として着床 三殿にては これよりさき 三條掌典長以下奉仕し賢殿、皇靈殿掌典長は恭しく祝詞を奏し奉り出御を御待ち申上げた、かくて午前十時 天皇陛下には黄櫨染御袍の御束帶神々しく御劍を正させられて賢所大前に御參進、内陣の御座につかせ給ひ掌典の奉仕する御祭神饌として響きわたる裡に御玉串を御手にし捧げ御親拜あらせられ玉音いと嚴かに御告文を奏せられた、參列の重臣らはひたすら恐懼感泣し皇運扶翼の赤誠を誓ひ奉つた 陛下には再び御拜あらせられてのち入御、ついで、皇后陛下御拜禮あらせられ、皇太后陛下の御代拜を海陸寺事務官が奉仕し各皇族方も賢所御拜禮、諸員の拜禮あり皇靈殿、神殿においても御同様御親祭、惟神なるいや榮え歴史的臨時大祭は森嚴なる裡に御滞りなく終へさせられた

航空母艦を猛爆
ダヴアオ第二回爆撃

【ブエノスアイレス八日同盟】ダヴアオよりの報道によれば、日本空軍はダヴアオ海軍基地に對する第二回空襲に當り同港に警備中の一航空母艦に爆撃を加へた

未だ敵機來襲せず
けさ、防衞司令部發表

【東京電話】防衞總司令部發表（九日午前十時二十分）＝本九日朝までわが國土には敵機來襲を見ず

パラワン島爆撃

【ブエノスアイレス八日同盟】ニューヨーク放送によれば日本空軍は八日パラワン島（比島）を爆撃したといはれる

聯合艦隊司令長官以下に祝電を發送
軍令部長、海相から

【東京電話】皇軍陸海軍各部隊は開戰劈頭世界戰史上未だかつて前例を見ない奇蹟的大戰果を收めたが、九日朝永野軍令部總長および嶋田海軍大臣は聯合艦隊司令長官、航空部隊指揮官、潜水部隊指揮官、マレー方面作戰艦隊司令長官およびマレー方面陸軍最高指揮官に對しそれぞれ次の如き激勵の祝電を發した

大本營海軍部發表（九日午前九時）本日軍令部總長および海軍大臣は聯合艦隊司令長官、航空部隊指揮官ならびに潜水部隊指揮官に對し左の祝電を發せり 航空部隊ならびに潜水部隊は周密適切なる計畫のもとに長驅ハワイに決死的大攻撃を敢行し所在敵艦隊主力および航空兵力に對し赫々たる戰果を收めたる偉功に對し慶祝の意を表す

本日軍令部總長および海軍大臣は聯合艦隊司令長官ならびにマレー方面作戰艦隊司令長官に對し左の祝電を發せり 海陸緊密なる協同のもとにマレー半島上陸作戰に成功して皇軍の威力を南海の一角に顯揚せるを祝するとともに將兵各員の一層の健闘を祈る

マレー方面陸軍最高指揮官に對し左の祝電を發せり 海陸緊密なる協同のもとにマレー半島上陸作戰に成功し神速に敵據點を確保せられたるを祝するとともに廣漠の地に勇戰する將兵各位の一層の御自愛を祈る

總理大臣より祝電

【東京電話】陸軍省發表（九日午前十一時卅五分）＝内閣總理大臣より聯合艦隊司令長官以下に對し次の如く祝電を發した 開戰劈頭赫々たる戰果を擧げられたるを慶賀し將兵各位の武運長久を祈る

東條陸相の祝電

【東京電話】東條陸相は九日朝前線陸軍最高指揮官宛および聯合艦隊司令長官宛それぞれ左の祝電を發した 上陸成功の報に接し衷心欣快に堪へず、善謀果敢陸海軍緊密なる協力のもとによく緒戰に成果を擧げられたるに對しこゝに滿腔の敬意と謝意とを表し、さらに今後の健闘を祈る 聯合艦隊司令長官宛 聯合艦隊の赫々たる戰捷の報に接し欣快に堪へず、こゝに全陸軍を代表して滿腔の敬意と謝意とを表す

米、英、蔣對日宣戰

アメリカ 【ブエノスアイレス八日同盟至急報】八日午後五十分當地に達したワシントン電によればルーズヴェルト米大統領は八日午後一時半（日本時間九日午前四時半）アメリカは日本と戰爭狀態に入つた旨宣言した

イギリス 【ストックホルム八日同盟】チャーチル首相は八日午後下院においてイギリスの對日宣戰布告を聲明した、なほイギリス政府は對日宣戰正式通牒を日本大使館宛手交した

重慶政權 【サンフランシスコ八日同盟】AP電によれば重慶政權外交部長郭泰祺は八日『政府は日本およびドイツに對し宣戰を布告するに決した』と語つた

濠洲、キューバも

【ブエノスアイレス八日同盟】CBS放送局オーストラリヤ特派員の報ずるところによれば濠洲政府は八日日本に對し宣戰を布告した

【ブエノスアイレス八日同盟】八日當地に達したニューヨーク情報によればキューバ政府は八日日本に對し宣戰を布告した

ドミニカ共和國も

【ブエノスアイレス八日同盟】ドミニカ共和國大統領コンチヤ氏は八日日本に對し宣戰を布告した旨發表した

エジプト政府 對日國交斷絶

【リスボン八日同盟】カイロ情報によればエジプト政府は八日日本との外交關係を斷絶した

ウルグアイ對日宣戰か

【ブエノスアイレス八日同盟】モンテビデオ來電によればウルグアイ政府は近くアメリカとともに對日共同戰線に立つことになるであらうと八日聲明した

墨、對日宣戰布告

【リスボン八日同盟】メキシコ來電によればカマチヨメキシコ大統領は八日日本との外交關係斷絶を命ずるとともに、メキシコは對日宣戰布告をなすつもりである旨發表した

對日開戰の立場
チ英首相、下院で闡明

【ストックホルム八日同盟】ロンドン來電によればチャーチル首相は八日午後下院で對日開戰を宣言したのちイギリスの立場を左の如く述べた イギリスはアメリカの參戰後一時間以内に對日宣戰を行ふと約束してゐたが、今回の對日宣戰布告はその約束よりはるかに早く行はれた、余は七日夜ルーズヴェルト大統領と長距離電話で通話し國際情勢の最近の發展につき協議した、またイギリス政府は泰國に對する如何なる攻撃もイギリス自身への攻撃と思惟する旨を泰國政府に通告した、さらに余は蔣介石に電報を送り英支兩國は今や共同の敵に對して戰ふ旨聲明した、アメリカの陸海軍は蘭印軍と密接なる協力を維持してゐる

米議會の對日宣戰決議文

【ブエノスアイレス八日發同盟】ワシントン來電によれば米國議會が八日可決したコナリー上院議員提案にかゝる對日宣戰決議文左の通り 日本帝國政府と米國政府との間に既に戰爭狀態が存在する事實にかんがみ、米國上下兩院は日米兩國間に戰爭狀態の存在する旨を茲に公式に宣言し、大統領に對し日本帝國政府との戰爭遂行のため米國陸海軍の全兵力並びに政府の所有する凡ゆる資源の使用を支持し、その權限を附與する、而して米國議會は今次の紛爭を成功的に終結に導くため米國の凡ゆる資源を提供することを誓約す

チリー、けふ態度決定

【ブエノスアイレス八日同盟】八日サンチヤゴより當地に達した報道によればチリー外務當局筋では九日閣議を開きチリーのとるべき態度を決定する旨左の如く言明した 政府は今回の日米開戰とハヴァナ宣言との關係を充分に研究した もし同宣言第十五條、すなはち米洲防衞條項に關係ありとせば、政府は明九日の閣議で決定することとなつてゐる

亞國（アルゼンチン）中立を宣言

【ブエノスアイレス特電】【八日發】日米開戰に對する當國の態度は最も注目されるが、當地では七日午後五時折柄ブエノスアイレス知事の選擧場に臨んでゐたカステリヨ大統領は日米開戰の第一報が達するや急遽官邸に歸り直ちに重要閣議を召集して種々協議を遂げた結果同大統領は取敢ず、アルゼンチンは中立を守る旨の聲明を發した

邦人を拘束、逮捕

米國 【ブエノスアイレス八日同盟】ワシントン來電によれば米司法當局は聯邦搜査局が七日夜から八日朝にかけて米國本土並にハワイにおいて七百卅六名の日本人を拘束した旨發表した

【ストックホルム八日同盟】ニューヨーク來電によれば米政府は全國にわたり在留邦人の逮捕を開始した、ニューヨークにおいては橫濱正金銀行ニューヨーク支店長をはじめ男子百五名、女子二名でエリス島に收容された

濠洲 【リスボン八日同盟】メルボルン來電によれば濠洲政府は對日宣戰布告と同時に全國にわたり在留邦人の拘束を開始した

カルカッタ 【ヴイシー九日同盟】カルカッタアヴアス電によれば、同地の總領事館員以下日本人卅名の行動は當局によつて監視せられ總領事館と事務所、自宅との往復だけが許されてゐる、もつとも在留邦人の大部分は資金凍結による日本通商關係の途絶後本國に引揚げたので現在殘留してゐるのは約二百名程度である

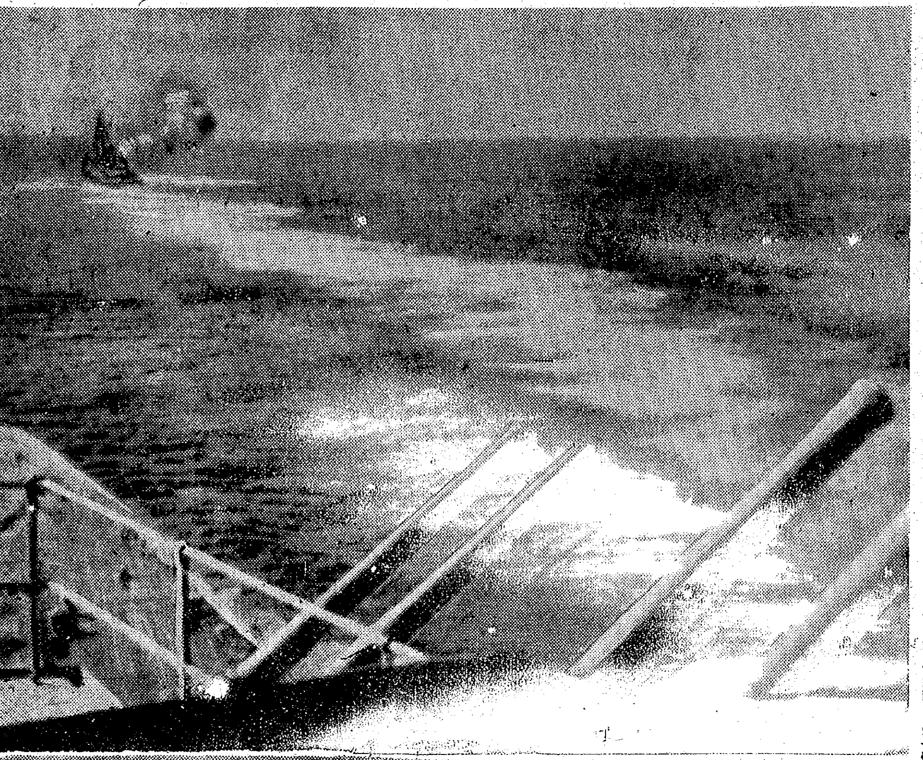

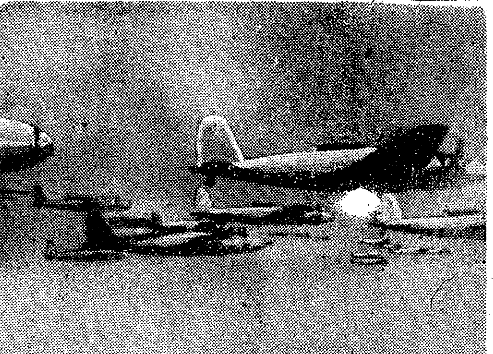

米、英の第一線主力を一擧に血祭り 帝國海軍の電撃的進撃（上）＝[illegible]（下）＝マレー上空を制壓する陸鷲【電送】

あす臨時知事會議
同時に中樞院會議、聯盟役員會議
半島の決戰體制整備

世界の恒久的平和を希求する帝國の誠意は蹂躙せられ遂に米英打倒の聖戰が向けられた秋！總督府では二千四百萬民衆指導の立場にある者に對米英開戰の意義を徹底せしめ肇國以來未曾有の國難を突破し東亞六億の民に永遠の幸福を齎すの決意を強調するため、十日午前十一時から本府第一會議室で各道知事會議を、終つて午後一時からは中樞院會議を、更に同二時からは同じ場所で總力聯盟役員會議を招集、南總督以下大野總監、各局部課長も出席して、南總督から兵站基地たる半島の總力を擧げて邁むべき方途を示し、決戰態勢の下に一路敵の目的完遂に邁進するやう重大訓示を行ひ、その進むべき決戰體制整備に萬全を期することになつた

持久戰も覺悟
われに必勝不敗の信念あり
局長會議席上 南總督訓示

對米英開戰以來最初の本府定例局長會議は九日午前九時半から總督府第一會議室で開催されたが、劈頭南總督は威儀を正して起ち上り 宣戰の詔書は渙發せられた、官民一億一心となつて聖旨に副ひ奉らねばならぬ と強調し、更に總督として緊急執るべき對策につき 本府においても本日午後詔書奉戴式を行ひ、終つて全員朝鮮神宮に參拜する、又明日は臨時知事會議を招集、續いて中樞院會議を開き聖旨を傳達、總督としての心構へを下達、併せて國民總力聯盟の理事會をも開催し總裁としての訓示を行ふ 戰時體制下に於て總督府各員は特に軍との連絡を緊密にして仕事をされたい 旨を述べ、引つゞき烈々たる口調を以て語をつぎ 軍官一體、軍に協力すべきを力說し、つづいて情報課設置につき 本職が情報課を設置したのは内地に於ける情報局と變らぬ目的である、朝鮮は滿洲國に接壤し、大陸前進基地としての特殊な立場にある關係上、情報課の存在は實に重大意義を有するものである、この意味に於て情報課の運用方針としては次の諸點に留意されたい、即ち 政方針を中外に闡明すると共に國論との連繫を緊密にし國民の戰爭意識を昂揚せねばならぬ、從つて情報課は總督、總監と同一の心持ちで守らねばならぬ、總督府の目となり耳となつて働くのが情報課の役目である、そこで情報課へ來れば、朝鮮のことは政治、經濟、人心の動向等何でも判るやうになる必要がある 情報課は言はば總督府の重要な存在となれ、本職としては色々と考へることがあるが現在の人員では先づ以上の氣持ちで進むこととせよ、各局部長もこの使命を確立するやう協力されよ と情報課設置の意義と運用につき述べ、次で外國人の取扱ひにつき 國内の外國人と雖も善良なる者に對しては極めて好意を持つて之に臨み、大國民としての態度を示すべきだ、然し乍ら不良なる者に對しては斷乎として臨機處置せよ と衿持ある國民たることを高調し 日本は五千年の久しきに亘りて戰爭をなし、今又戰爭をするのであるが、持久戰に困難するのは[illegible]である、戰時に有利な立場にある日本は必勝不敗である、國民はこの信念を堅持すべきである、そのためには不自由等吹つ飛ばせ、この際不正商人等は斷々乎として處分せよ と烈々一時間四十分に亘つて訓示するところがあつた

情報課の重大責務
その運用と指導方針
總督訓示

南總督は九日午前の定例局長會議及び正午からの總力聯盟指導部長會議の席上、新設の情報課が中央政府の情報局と同一趣旨ではあるが、更に半島の特殊性をも濃厚に加味せしめ、本府の耳、目、口たるの任務を全うせしめるやうつぎのやうな訓示をなした

總督訓示内容

今回本府における情報機關の整備を期するため官房に情報課を新設せるが、その趣旨は中央政府が情報局を設置せると同一なるも半島の特性を濃厚に加味せしむ、將來これが運用については特に左記の要旨を體し情報課當事者は勿論總ての官吏が克く本旨を了解し本課を育成助長せしむることを要す

一、情報課の主任務は戰時體制下に於て[illegible]の意圖を周知徹底せしむると同時に朝鮮軍部と緊密なる聯繫を確保するに在り、從つて區々たる情報宣傳の要求に拘はることなく常に大所高所より力強く主任務を遂行する計畫を樹立しこれが實施に邁進すべきなり、即ち總督府機構を一個の有機體と假定すれば情報課はこれが目となり耳となり更に口となりて所要の作用をなし特に各局にそれぞれ目的によつて收得し綜合せられたる情報を[illegible]一般國民と緊密なる協力をなすにあり

二、情報課の運用 半島の負荷する使命は大陸兵站基地たる任務の完遂にあり、從つて本府の耳目たる情報課の職員は常に内地情勢及び兵站基地、軍と緊密なる關係を保持しかつ其の着眼を高遠に[illegible]半島内人心の趨向[illegible]に遺憾なきを期すべし

三、情報課の育成 情報課の任務を完全ならしむるためには各部局において克くその重大任務と重要機能なるとに思ひを致し本課を育成する態度に缺くる所なきを期し且これを善用するの留意を要す、即ち各部局は施政の趣旨の官民に徹底せしめんとする事象に付ては速かに情報課と連絡をとり以て本府の耳たり目たり口たるの任務を全うせしむること肝要なり、換言すれば情報課の十全なる活動の結果として[illegible]を期すべし

定例局長會議

九日の總督府定例局長會議は午前九時半から本府第二會議室で開催され、戰時總監から開戰の經緯の訓示あつてのち各局部長からつぎの如き報告あり、最後に大野政務總監から出張中の經過報告を行つたのち

一、咸北、咸南兩道に對する食糧供給については農林、遞信、鐵道三局が連絡の下に萬全を期すべし

一、下[illegible]氏は石油製品不圓滑に鑑んでゐるから代用燃料、即ちアセチレン・ランプ等について考慮せよ

一、戰時食糧増産のためには肥料が重大要件であるから配給の圓滑を期せよ

と注意するところがあつた、各局部長の報告内容つぎの如し

鈴川司政局長 國民總力運動の[illegible]下の運動展開は聯盟事務局に於ける總督の訓示に基いて活潑に展開する

上瀧殖産局長 各種資源の確保について[illegible]と折衝中である

三橋警務局長 戰時下の治安維持については既に[illegible]、警務局としては特別警備を下令してゐる

福田遞信局長代理 電話、郵便、放送等の取扱方法は内地同様に實施してゐる

諏訪專賣局長 煙草値上げによつて小賣人は手持品の値上げとなつたが、小賣人協會は之を取纏め十八萬圓となつたので之を私せず陸海軍に獻金、軍用機一臺兒を獻納することゝなり準備中である

石田厚生局長 空襲の際における罹災者救護方法については萬全を期してゐる、朝鮮人勞働者の内地移住については内地の要求に基いて着々計畫を實施中である

眞崎學務局長 大學、專門學校の卒業式は十二月廿六、七の兩日に行ふ、近く之等學校長會議を開き戰時下の心構へを吹き込む方針だ

山澤農林局長 戰時食糧對策については既に準備濟みである

辻理財課長 朝鮮の金融非常時對策は既にできてゐるから預金者民間への不安はないことになつてゐる

倉島情報課長 流言蜚語の取締が必要なので情報課では對策委員會を開くべく準備中である、又情報を集めるため鮮銀、殖銀、各新聞社、各種調査機關を有する團體との間に月二回位の懇談會を開く豫定である

伊藤司政局事務官 戰爭勃發と同時に在鮮米、英總領事を招致し、直ちに在鮮外人の[illegible]を通告し、[illegible]の方法について交渉中である

臨時企畫部長 戰爭遂行上必需品の[illegible]

山田鐵道局長 [illegible]

＝人＝

◇森浩氏（本府圖書課長）九日午後二時十五分京城驛着列車で着任、森氏は新課長毛へ逗留
◇山本犀之助氏（咸北警察部長）九日午後零時四十五分入城、同夜赴任の豫定
◇井手勇氏（黄海道警察部長）九日午後四時四十分〃のぞみ〃で赴任
◇森田一雄氏（南鮮水電顧問）八日午後二時入城 天眞樓へ
◇下村義一氏（淺野セメント會社海州支配人）八日午後五時入城 同上
◇二宮治重氏（滿拓總裁）九日午後二時十五分入城の豫定同上
◇伊佐山伊三郎氏（釜山獸疫血清製造所長）九日午後七時十八分入城 不知火へ
◇横崎延太郎氏（内鮮合同社長）九日午後十時三十分咸興より入城 笑福屋

時の錄音

御稜威の下勝利はわれにあり 三十年鍛へに鍛へたわが海軍力をみよ。
×
開戰僅かに一日、わが無敵海軍は完全に太平洋を制壓した。
×
眞珠灣にあつた敵の主力艦はわが海鷲の巨彈に大半を失つた
×
この神速果敢、周到作戰の成果、世界戰史に未だみざるところだ。
×
國民よ、われにこの世界無比の陸海軍があるんだ。
×
今ぞ一億一心となつて銃後の守りに[illegible]

火災保險 建物 家財 商品 海上保險 運送保險
朝鮮火災
京城府太平通

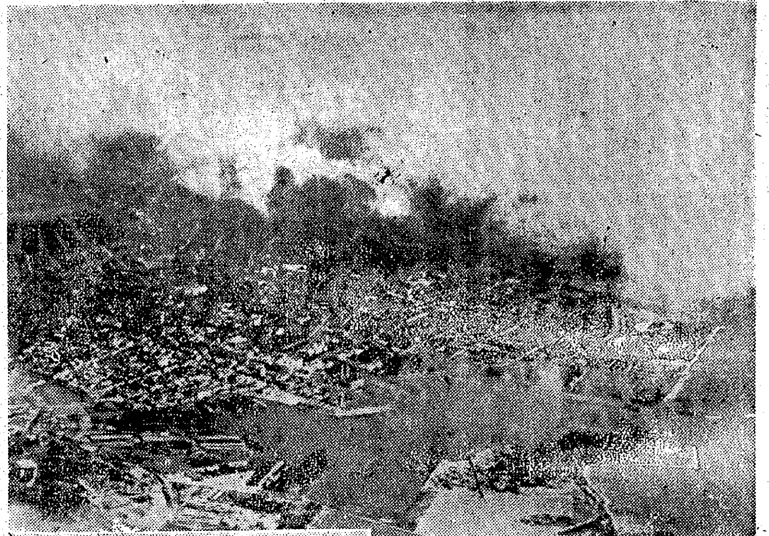

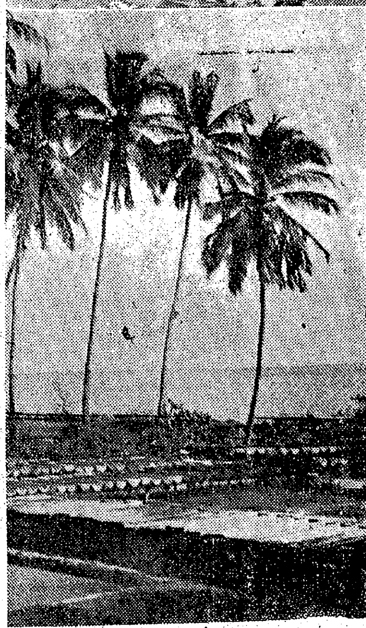

寫眞 わが海鷲の空襲下に赫々燃ゆる米の極東基地二つ（上）ホノルルと（下）グアム島の海岸

風前の灯、米の極東基地

海のマジノ線 今は儚し"洋上の樂園"

ハワイ

精鋭無比の我が帝國陸海軍が西太平洋上の敵陣米英の極東基地シンガポールを襲撃、大なる戰果を擧げたかと思ふと、一方日本の航空隊は一擧にハワイ方面のアメリカ艦隊に航空兵力に對し決死的大奇襲を敢行、國民をアッといはせた

正に電撃だ 『海軍は強いぞ』一億の信頼が世紀の戰績を爆發させるとき、既にアメリカ極東艦隊の大半は海の藻屑と消えたのだ

『洋上の樂園』米太平洋基地ハワイとはポリネシヤの北部に西北西から東南東に長く延びた島群、比較的大きな八ツの島嶼に富んだ火山性の高い島と、無數の無人島から成る總面積七千七百平方哩、そこが『洋上の樂園』わが國の四國よりやゝ小さいとの諸島がハワイである

總人口四十萬、だが、そのうち大部分を占めてゐるのは新しい移住民で、就中日本人は約廿萬を算して全體の

約二分の一 を占めてゐるのである

首府ホノルルは同群島第二の面積を有するオワフ島にある、甘蔗及び米の耕作がバナナ、鳳梨、珈琲の栽培に相並んで盛んで、牧畜と共に經濟生活の主要基礎をなしてゐるが、邦人は農耕のほか、主として製糖に從事してゐる、また珊瑚島中北西に位するミッドウエー島には海底電線の中繼所があり、重要な意義を有してゐる、蓋し太平洋上における米海軍の重要な作戰基地であるハワイが、表面上『洋上の樂園』と稱しながら裏面において太平洋攻勢の第一基地としてアメリカが軍備を施し始めた歴史は今から五十餘年前の

一八九一年 に始まる、一九〇八年以來、巨費を投じて世界最大と稱せられる大浮ドックを築造、工廠擴張、潜水艦根據地、航空施設を施へ、大規模な浚渫作業を行ひ一九三三年末には二百萬ドルを投じて最新式火藥庫を作り上げた、この要塞の建設に行はれた國防豫算の總額は一千萬ドルといはれる、しかしながらハワイ、比島、シンガポールを結ぶ海のマジノ線最東端拠點ハワイの現有兵力はどうであらうか？アメリカ側が公表したオワフ島、眞珠灣大軍港あるひはホノルル附近の最重要地點には高射砲要塞砲などの設備によつて固められてゐる、眞珠灣を中心に碇泊する全海軍力を見ると、戰艦七乃至八、甲巡十一、乙巡六、驅逐艦四十、航空母艦三、驅逐艦約五十、潜水艦約三十、その他を合せると二百五十隻といふアメリカ太平洋艦隊の主力がある

空軍 オワフ島内スコツトフヰルド兵營附近を中心に五百八十八萬ドルを投じて大擴張された大飛行場には、長距離飛行隊五ケ中隊が東方艦隊の援護を狙つて待機してゐるほか、ハワイ方面八百

陸軍 元來ハワイは海軍第一主義をもつて攻勢に備へ、昨年六月ごろは僅か一個師に過ぎなかつたがフランス敗戰後急ピッチで陸軍の擴張を圖つたのであつた、これは最早やハワイが攻勢基地からむしろ防備基地に移りつゝある理のジョンストン、パラミラ兩島をこれ亦飛行艇、潜水艦の主要基地として準備怠りながつたることゝを立證する限り意味の軍備にほかならないのである、要するに建擴の數十年をつづけたハワイの軍備も結局は性急に飛行場を作つたり、陸兵を増派したりする附焼刃式のものに過ぎず、アメリカが世界に誇るハワイ海軍力にしても一度起つた我が無敵海軍の前には鎧袖一觸であることは火をみるより明かなことである

我胸元への匕首

グアム島

わが忠勇なる陸海軍の精鋭が八日未明敵性米英と交戰狀態に入るとみる間、我が海軍航空部隊は旬日に"難攻"を誇つたグアム島を急襲、敵陣に轟沈、大戰果を擧げた

不落の要塞を誇つたグアム島とは、さて米が西太平洋海軍の作戰基地として、どんなところか

北緯一三度三〇分、東經一四五度の地點に横はり、珊瑚礁で固められてゐるグアム島はマラリヤ諸島の南端に位する合衆國領の島である、グアム島は恰度右足の足跡のやうな恰好をしてゐて、しかもそれが如何にもアメリカがその右足を日本の胸元に踏み込んでゐるやうな位置を取つてゐるのである

グアム島は 面積約五〇〇平方粁人口約二萬だが、一千八百五十名のアメリカ人を除く殘餘は土着のチヤモロ族で、全人口のうち一萬人が首府のアギアニヤ市に居る、山岳地帯でヒチユ山に於て漸く四六〇米に達してゐるし北部は珊瑚礁から成つて低平である、本島はもとスペイン領であつたが一八九八年米西戰爭の結果合衆國の所有となり、海底電線の重要な中繼所で、そのうち一線は小笠原島で我が國の電線と接續してゐる

ロンドン海軍條約廢棄後、米國海軍では軍事施設の基礎的準備を着々と進め、更に今日千萬ドルに上るグアム島强化計畫案が議會を通過した際は、グアム島は正に

日本の胸元 に擬する匕首であつた

グアム島は非常に土地が肥えてゐて森林は蘇香と全島を殺ひ産物としてはコゝ椰子、パンの木、砂糖及び煙草が栽培されてゐる

最近の調査による在留邦人は約卅二、三名で何れも農、その他の職業に從事してゐたが我のアメリカ政府が實施した資産凍結によつて彼等の平和的事業は極度の不安裡に置かれてゐた

世紀の大詔煥發で八日朝大使館から、千四百哩、小笠原島から僅か八百哩、それに我がマリアナ群島中のサイパン島からは僅々百十哩の地にあつて、周圍はことごとく日本の委任統治區域である

大使は八日午前七時四十分あたふたと外務省に東郷外相を訪問した、昨夜大臣室で僅か一時間の睡眠をとつたばかりの外相は少しも疲れを見せずクレーギ大使に『愈よワシントンで最後の通牒を手交した』旨を傳へるや、大使は苦り切つた顔で辭去した、この日クレーギ大使は黒の背廣服で力なく、外務省の階段を降つて行つたがひよろりと背の高い後姿には一沫の寂寥さへあり、喪服のやうに襟を詰めて行く様は早くも自國の運命を暗示してゐるやうな印象を投げ與へた

今晩のラジオ

▲六時少國民新聞、お話「起て少國民」▲六時半 講話「國民注意事項」▲七時 少國民に報ニュース▲七時半「海軍は勝つ」情報局情報、大本營陸軍報道部長▲九時 ニュース▲十時今日の戰況ニュース▲十一時ニユース

爆發した日本萬歳

イタリー熱情を披瀝

【ローマ八日同盟】八日のイタリー夕刊各紙はいづれも日米開戰を一面に大々的に掲げ『太平洋戰爭開始』とか『日本英米に宣戰』とかあるひは『米國民ルーズヴェルト大統領の"狂氣な政治の悲劇的收穫"』などゝと大きく報道してゐる、八日は聖母受胎祝日で祭日ではあるが寺院に參詣する人々が市中を引きも切らぬが、日米開戰の報にいづれも日本の參戰を祝福する聲も聞かれる、八日の新聞記者團會見ではロッコ情報部長は特にドイツ、フインランド、ハンガリー、日本など同盟國側参戰國記者の居残りを求め、同盟國日本に對するイタリーの熱情を披瀝し同盟國記者は一齊に起つて日本萬歳を唱へ宣傳省會議室は稀に見る美しい感激に包まれた

"強い皇軍"へ赤誠爆發

驕慢米英餘年の隱忍袋の緒を切つて決然起つたわが無敵海軍の太平洋電撃戰は早くも緒戰において全太平洋を制壓したこの戰捷の報全國に飛んだ日、南進基地半島主都京城は鬱積した米、英への憤激を爆發すると共に強い海軍への感謝に沸き起ち赤誠は凝つて續々と獻金に現れ九日朝から同日午後一時まで本社へ寄託した陸海軍への獻金は一萬一千三百六十九圓六十七錢の高額の達して府民の赤誠をみせた

照宮樣必勝を御祈念

【東京電話】曠古の大事に一擧必勝を祈念する九日畏くも天皇陛下には午前十時宮中三殿に御親拜宣戰布告を御親告あらせられたが、この日女子學習院中等科四年に御在學の照宮樣には同三年御在學の久邇宮正子女王樣と學生の御資格にて中等學生三十八名と御一緒に野田院長引率のもとに午前九時四十分青山の同院御發御徒歩で午前十時二十分宮城前に御着、二重橋前に御整列恭しく宮城を御遙拜、必勝を御祈念遊ばされた

宣戰の大詔奉讀式 城大で擧行

城大では十日午前八時卅分から講堂に全職員、學生が參集、宣戰の詔書奉讀式を行ひ總田總長は學徒の決意を中興する烈々たる訓話をなすことになつた

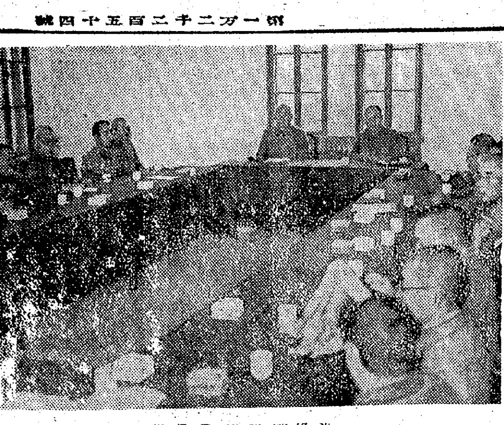

米英撃滅の一萬圓

"張鼓峰の勇士"が獻金

府内黄金町二丁目一五大塚製粉所では九日朝店主大塚榮氏引率のもとに從業員約六十名が京城神社に參拜、皇軍の武運長久を祈り、益々職域奉公に精進することを誓つた後大塚氏は全從業員に對しけふの赤誠こもる祈りと誓ひを獻金に盛つては……と圖つたところ滿座に讃り山城昇氏外五十八名の從業員は金三百廿六圓を纏め大塚氏は金一萬圓をそれぞれわが海軍へ獻金することとし本社へ寄託した、大塚氏は語る

【寫眞＝大塚氏】私は張鼓峰事件に出征したのですがその後機會があつたら何にか御奉公したいと考へてゐた今度の大戰爭が勃發し目覺しい快勝の報に接し嬉しくてたまりません、早速今朝神宮へお參りし皇軍の武運長久をお祈りしたわけです、その御祈りの眞心をそのまゝ獻金としてわが海軍への御奉公の萬分の一ともしたいと考へたのです

腕が鳴るぞ

病床から金一千圓

本紙の號外を病床でみた府内本町四丁目京城館主人の高原正一氏は"じつと寢てもゐられない、だがこの體が動かず……"と語り"勝つて米、英を擊て擊て"と激しく一金一千圓也

右今次米英兩國に對する宣戰の大詔を拜誦、感激に堪へず陸海兩軍當局に獻金せんとす宜しく御取計を願ふ

と、奉書に認め、同町役員神山德治郎氏に現金を託し本社へ獻金方

京城劇場從業員の熱血

を寄託してきた

勝つたぞ日本、强いぞ海軍――わが綠樹雷擊ぶりに沸き上つた銃後は皇軍への感謝に胸をふくらませてゐるが第一日の戰果發表に感激した京城劇場從業員川村正君以下卅四君は九日朝本社を訪れ"たゞく皇軍に感謝申上げるばかりで

鍮器百廿七點

感激の半島人が府に持込む

おゝ勝つぞ勝つぞ！わが日本が勝つぞと太平洋を壓して繰ひろげられるわが陸海空軍の戰果に血を沸かした貧しい一半島人が、戰勝のこの感激のやり場なく鍮器百廿七點を提げて京城府總力課に飛び込んで來た――西大門町一ノ一光武邦憲氏は開戰第一日の八日、街に流れる戰勝放送を聞いていたく感激、われわれ半島人もこの時こそ何かの形でお國のためにたちたいと今は貧しいながらも代々家に傳はる鍮器一切を搔き集め計百廿七點を兵器用獻納として九日朝府總力課に持ち込んで來た、"讃岐は九日夜神社に勝つ"と頷く"幸先いゝ"と"貧者の一燈"を眺めながら早くも沸き上つた國民の至誠に感激してゐる

花街から一萬三千圓

わが無敵海軍の腕のすくやうな活躍に涙ぐんだ京城旭町料亭喜羅久樋口キヨさんは九日朝京城府總力課を通して海軍へ金一萬圓を獻金した、引續き東券番の藝者衆一同も本妓三千圓を集め同様獻金した、稻垣課長は九日午後三時京城大和町の海軍武官府を訪れ、正式獻金の手續きをとつた

獻金部隊、西大門署を奇襲

西大門署には赤誠こもる海軍への獻金部隊が續々現れ係員を感激させてゐる

▲金五百圓 冷泉町卅一キリスト教朝鮮監理教團代表都春沫
▲金二百圓 貞洞町廿六顯商會建築社從業員
▲十五圓四十四錢 府外一山飲食店組合員一同
▲金十二圓九十錢 峴底町四六ノ六〇四陽島晧康

すゝと金四十二圓六十錢を國防獻金に差出した

玄武栗 内地への御土産に 京城旭町一 玄武堂 電②1852

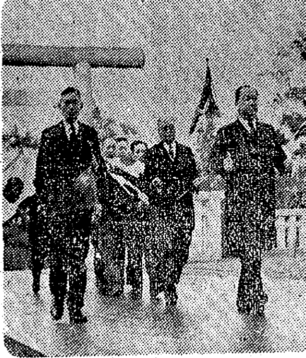

世界一の電撃戰

范さんら"日本の武運"を祈願

財在中國總領事館では、さらに盛々開戰第一夜を日本陸海軍のために心ゆくまで祝杯の數を重ねた京城九日午前十時半范總領事は中華民國會館部司子明會長以下八名の在城中國名士に廣江東亜倶樂部理事を加へて朝鮮神宮に參拜友邦日本の武運長久に敬虔な祈りを捧げたこの日霧深い神域に踏大白日旗を打振りながら歩を進めた范總領事は石段主殿に導かれて神殿に參入霧の中にくつきりと浮び上つた皇國の御柱に額くの默禱を捧げた、參拜を終へた領事は感激に瞼を濡らしながら次のやうに語つた

近く私は神戸へ赴任するやうになりますので公式の參拜はこれが最後となるかも知れません、どうです、貴國の戰爭ぶりは、あれがほんとの電擊戰ですよ、世界一です、午後は中華民國小學生一五名を參拜させ、東洋平和のため戰爭される貴國勇士へ感謝をさゝげます【寫眞＝參拜する范總領事一行】

『皇國にいのちさゝげむ』

佐々木信綱博士から國民へ 烈々たる愛國の歌

【東京支社電話】隱忍二十五年、堪へかねた文學博士佐々木信綱氏は八日夜東京本郷區西片町一〇の自宅で皇軍戰勝の號外を片手に烈々燃ゆる愛國の至情をたの和歌に寄せ國難突破の鐵火譜として國民に贈つた

【寫眞＝佐々木信綱博士】

抜き放ち宿敵米英を斬つて行く、見よ日本刀の斬れ味を！皇軍起つの感激にたまりかねた文學博士佐々木信綱

隱忍の緒を切つたわが精鋭一度起てば海に陸に敵家の寶刀

元寇の後六百六十年大なる國難來る

國難は來る

皇御民皇國に一億の命ささげむ時今し來る

將來に希望あり

わが非常時の特異性 伴鎭要司令官語る

【釜山電話】八日對米英宣戰布告に當り伴鎭海要港司令官は大要左の如く語つて國民の自覺と奮起を促すところがあつた

對米英開戰は來るべきものが來たといふに過ぎぬが、これを對岸の火災視するやうな不心得は嚴重戒めねばならぬ、併し昨今頻りに非常時といふ言葉を使ふが、日本の非常時は他の國と違つて將來に希望をもつた非常時であるところに特異性がある、だから我が國民はどんな苦難でもしのげる筈だ、支那事變勃發以來既に五年、この間世界情勢は實に目まぐるしい進展を示してゐるが、我が國民はこれに臨して誤らんだけの十分の餘裕をもつて物心兩面に亘り更部を信頼し大國民の襟度を示すべきである、軍としてはその期待に副ひ得る……つてゐる

登山 備福屋

永登浦警防團緊張

永登浦警防團では決戰下防空陣を強化すべく八日午後二時から永登浦景福で幹部會を開催有時態勢の防空强化に對する萬全策を打合せて午後五時散會した、なほこれに呼應して永登浦警察署では十日午後七時から署長室で役員會を開催し時局下萬全を講究打合せることになつた

還暦祝費を寄附

永登浦町四五九第十雛縣主李本炳宗氏は去る三日皆人の還暦祝ひに際しこの時局に派手なことは慎て世間態が恥しいことだとて當日の祝宴を取りやめ、節約した祝金の中から七十圓を町會へ四十圓、永登浦神明神社へ卅圓とそれぞれ寄附奉進した

【御手洗あき刀自】二井物產京城支店次長御手洗梯之郎氏母堂山岸あき刀自（七）は九日午前三時半急逝、告別式は十日午後一時より二時まで市内西大門町櫻ケ丘三四〇ノ六六の自宅にて佛式により執行される

喪服に似たり

哀れその日のクレーギ大使

【東京支社電話】日英米遂に太平洋に相見ゆの報に駐日クレーギ英

擧げよ戰勝の意氣、

總聯指導委員會で行事決定

米英との開戰により時局は愈ゝ最後の關頭に立ち到つたので、國民總力聯盟では九日正午より第二會議室において南總裁、大野委員長以下各委員、幹事二十八名出席の下に指導委員會を開催し、時局の新局面に對應する戰爭の適切なる指導方針の決定並に行事方法につき協議を遂げる左の通り申合せ決定した

一、十日正午二時卅分より第一會議室において總裁の談話發表を行ふ

二、午後時頃官發表に基き擧行し二十日より戰意昂揚への實施週間を擧げる（十日より十二日に……）擧行すべく協議中

三、詔勅奉讀式を擧行す、當日は京城を初め全鮮各道廳所在地及び主要都邑において奉讀式を行ふと同時に國旗掲揚をなさしめ意義深き日を明朗なる戰勝氣分を以て迎へる（十日午後乃至十一日に開催の豫定）

四、時局大講演會を全鮮各府で十二日以後より擧行する【寫眞＝緊急總聯指導委員會】

來るぞ！凱歌の日

南總督 愛國班員に告ぐ

今回大詔の渙發により我が國策の嚮ふ所を明示され國民は專ら宣戰の聖戰遂行に邁進せんとす、國民の全員起立の上南總裁より總力聯盟指導委員會は九日正午より開催、午後一時終了したが先づこの挨拶あり、特に總裁としては米英との開戰を機に總力を盡し全國的に邁進よりの勝利の聖を入れて明朗なる氣分と喜びを喚發するやう指示する談話があり、次いで全鮮總力聯盟員に告ぐと題する左の如き談話を發表した

南總聯總裁談

矢は遂に弦を離れた、帝國陸海軍の精鋭は今や怒濤を衝いて南、西太平洋、南支那海に活動して米英の主要基地を粉碎しつゝあり……國民精神の一大**轉換** 時局を乗り越え……

緊張

は今その絶頂に達して居るのである、思へば米英の東亞に對する搾取壓迫は永いもので、彼等の飽くなき東亞侵略に服しきたつたことは勿論である、然るに彼等は今なほ十億の東亞諸民族の犧牲において自分等のみの私利私慾を滿さんがために、帝國が人道の大義に立脚し世界の平和と人類の共榮とを目指して企圖せる大東亞新秩序の建設に對し執拗陰險凡る術策を弄して之を妨害し、而して米國は日米會談に於て我が方の根本的主張に對し、卑劣にも種々の遲延策を講じて故意に會談の遷延を圖らうとせず、遂に之を決裂に導いたのであつてその全責任は彼に在り、その頑冥さは實に度し難しと謂ふの外はない、

帝國

は、今や帝國の名譽のために世界の平和のために、斷じて暴戻なる米英勢力の驅逐に進むのみである、大日本はその燦たる二千六百年の歴史において、外國と戰を交へ未だかつて敗北したる經驗はない、我等二千四百萬愛國班員は、今後如何なる困難にも聽かず如何なる事態にも屈せず、飽くまで政府と皇軍に信頼して一日も速く赫々たる戰果を收め、正義の陣營に高く凱歌の擧がるの日を期して待つべきである

地を攻略して華々しき首途の戰果を擧げつゝあり、かくして八日畏くも米英に對する宣戰布告の大詔が渙發せられた、一億國民の感激と

丹誠の莚席獻納

南大門町三丁目町會では愛國班の班員によつて收穫された莚席が二千七百一合五勺に達したので八日愛國婦人會京城聯合分會に獻納の手續きを執つた

挺身殉國の決意

軍司令官 重大訓示

世紀の驚異とも稱ふべき我皇軍の緒戰の戰果は開戰初日にして米英の戰力を粉碎し全世界の驚歎措く能はざるところであるが、我大陸に於ける防衛の基地たる半島に於ける鞏固なる皇軍が嚴乎たる態度をもつて四周を制壓し全半島の湧きあがる信頼に應へて決死奉公を誓つた

九日午後二時半板垣軍司令官は高級軍參謀以下全職員を高等官食堂に招集、負荷されたる使命達成、挺身殉國の決意をうながす重大訓示を行び多大なる感銘を與へ、なほ訓示は皇軍の威容、いやが上にも高めつゝあり、

勝つて兜の……

あす京城神社で必勝祈願祭

わが"無敵海軍"一度火蓋を切れば太平洋の鬼畜米、英を蹴ちらし未曾有の太平洋戰爭の緒戰は神速果敢、まさに神技の制勝であつただが戰ひは續くのだ、勝つて兜の緒を締めあくまで太平洋の險を須めなければならぬ、と白鳥氏子の總代會で京城神社では緊急總代會を開催、氏子總代會を招集、あす十日午前八時から神社大前に全氏子を集め各町會代表者、矢野京城府尹、各府會議員らの參加を求め、町民多數が參加"必勝祈願祭"を執行、皇軍の武運長久を祈り戰後の締めをなすことになつた

三中井の
防寒用品
國民服別誂承り 四階
四五・〇〇 五〇・〇〇 六〇・〇〇
防寒オーバー別誂承り
七〇・〇〇 八五・〇〇 九五・〇〇
コールズボン …二五・〇〇…三〇・〇〇
大人シヤツ…四・〇〇より 婦人襦袢…四・五〇より
大人セーター…四・〇〇より 婦人子供手袋…〇・四〇より
大人チョッキ…二・〇〇より 牛角(半打入)…一・五〇より 一階
防寒ヂャンバー・トツクリセーター スキー・スケート用品陳列 四階
十日より十四日まで
貯蓄强調ポスター展 …附 家計新體制展… 六階催場
主催 朝鮮總督府 贊助出品 京城友の會
會期中 家計相談所特設 毎日午後一時半より四時半まで …三階會議室…
京城 三中井

のんでよし ぬつてよし 精 参

十日より全店 公奉給配末歳
歳末御用品
お正月の食料品 地階
紳士用冬の雜貨充實 一階
お鮮みやげ品陳列 一階
昭和十七年日記各種 二階
紳士既成服豐富品揃 二階
婦人子供雜貨取揃へ 二階
お正月呉服 三階
新春用食器陳列 四階
鎌倉彫と八雲塗陳列 四階催場
お正月掛畫幅陳列 四階催場
新年の喜びを戰線へ お年玉慰問袋 地階賣場
丁子屋の羽子板陳列 四階催場
新年のお座敷用品 四階催場
お正月の盆栽陳列 六階
伯爵 伯爵 男爵 信長 原口 東山 小品展 10日―14日 於四階畫廊
京城 丁子屋

頭痛にノーシン 總力戰！持場持場で御奉公

三越の羽子板 三十一日まで 四階第二催物場
押繪 四・五〇―三〇・〇〇
組繪 一・九〇―一〇・〇〇
串付羽根 ・三五―・八〇
總力でやるぞ護るぞ長期戰
三越歳の市 十日より 地階
三越の食料品 一階
三越の洋品 三階
◇寒い戰地に溫い慰問袋を 地階 慰問品賣場
三越

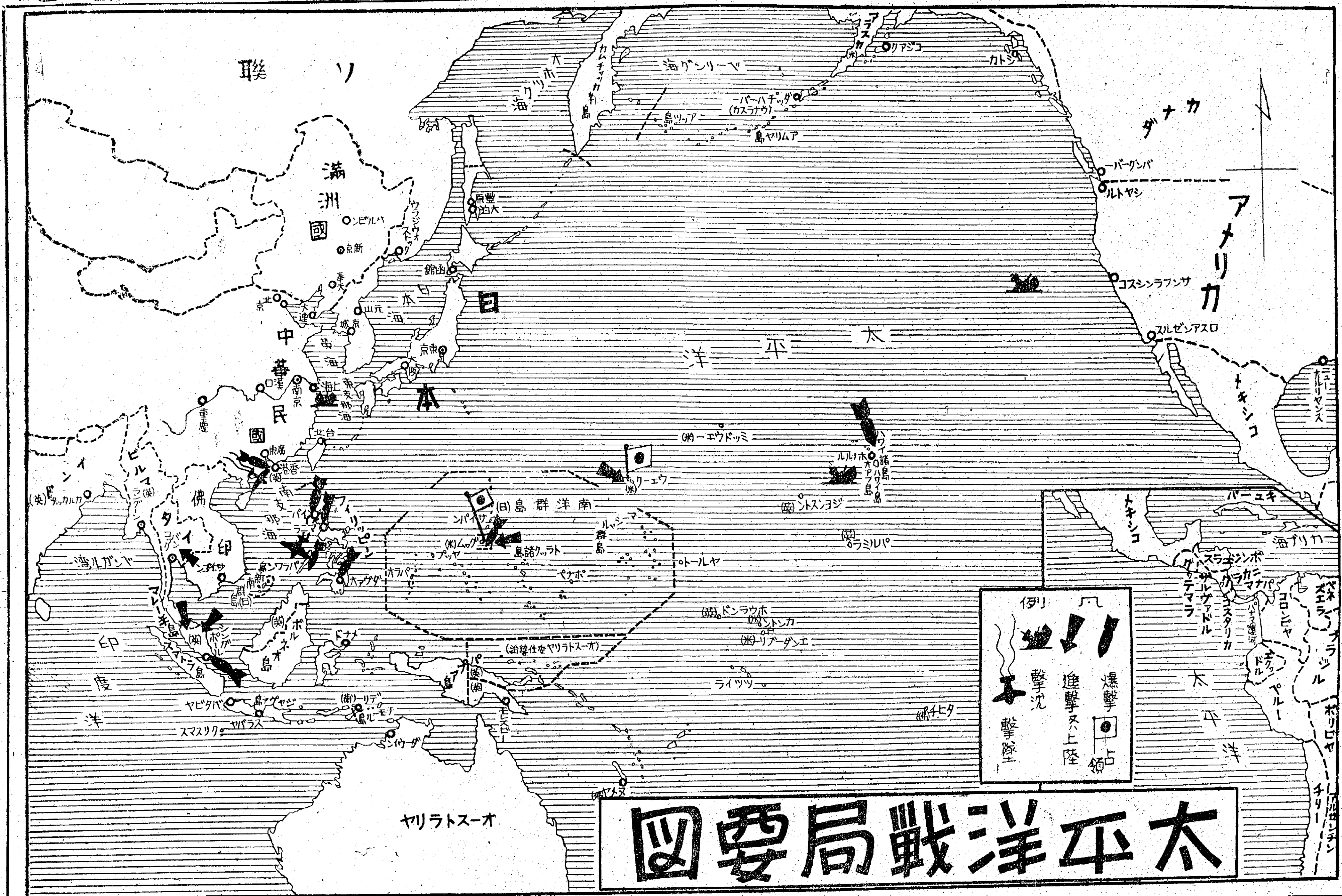

太平洋戰局要圖

三國志　吉川英治（作）　矢野橋村（畫）

（赤壁の巻）【678】

陣中戯言なし（三）

賑舎した後の人なき所で、魯粛はそつと周瑜へいつた。

「どうもをかしい。孔明のけふのことばは、肚にもない詐りではないでせうか」

「諸人の前で、好んで不信の言を吐くはずはあるまい」

「さりとて、三日の間に、十萬の矢が製れるわけはありません」

「誇りに自分の才智を誇り過ぎて、ついあんな大言を吐いてしまつたのだらう。自ら生命を捨へ退るものだ」

「思ふに、東口へ逃げるつもりではないでせうか」

「いかに生命が惜しくても、孔明たる者が、笑ひをのこして、醜い遁げ隠れもなるまいが……然し念の爲だ、孔明の船へ行つてまたそれとなく彼の氣色を窺つて見給へ」

魯粛は、あくる朝、早めに起出て、孔明の船を訪れた。

孔明は、外に居て、大江の水で顔を洗つてゐた。──やあ、お早う、と、瞳々笑ひながら近づき、楊柳の下の一石に腰かけて、

「きのふは、ひどい目にあひました。魯粛どした事が、どうもお人が悪い」

と、平常の容子よりも、至極のどかな顔つきに見える。

魯粛も、強いて明るく、

「なぜですか。それがしが人が悪いとは」

「でも、大兄は、孔明があれほど堅くお口どめしたのに、すぐ都督へ私の意中をみな喋舌つてしまつたでせう。故に私は周都督から油斷のならぬ男と睨まれ、三日のうちに十萬の矢を製るべし──と難題を命じられてしまひました。もし出來なかつたら、軍法に照され、必ず斬罪に處せられませう。何とか、よい思案を授けて、私を助けてください」

「これは迷惑な仰せを承るもの、都督が初め十日以内にといはれたのを、先生自ら三日のうちに調て見せんと、好んで約を求められたのではありませんか。今更、それがしにも、何うすることも出來はしませぬ」

「いや、都督へ詫つて、約を緩めて欲しいなどと、勢成しをおねがひする次第ではない。御身の支配下にある五、六百人ばかりと、船二十艘とを、しばらく、孔明のためにお借しねがひたいのだが」

「それを何うするので？」

「船ごとに、卅人を乗せて、船體はすべて、青い布と、束ねた藁で蔽ひ、この岸に揃へて下されば、三日目までに、必ず十萬の矢をそろへて、周都督の本陣まで運ばせます。たゞし又、この事も決して周都督には御内密にねがひたい。或は、都督がお許しなさらぬかも知れませんから」

魯粛は立歸つて、又もその通り周瑜へ告げた。──諾りにも孔明の云ひ分が奇怪でたまらないので、いつたい何ういふ肚だらうかを、周瑜の意見に訊ねてみたい氣もあつたからである。

「……解らんなあ？」

周瑜も首を傾けて考へこんだきりであつた。かうなると、ふたりとも孔明が何を考へて、そんな不思議な準備を頼むのか、やらせてみたい氣がしないでもない。

「どうしませう」

「まあ、やるだけの事を、やらせて見て、困つたら伺うた。──九分、鰐敗は要するが」

「では、ともかく、船二千艘に要るだけの兵を借して見ませうか」

「むむ。……然し、油斷するな」

「心得てゐます」

第二日目の日も過ぎて、三日目の夜となつた。それまでに、二十艘の兵船は、孔明のさしづ通り、舷と帆ですつかり偽装を終り、各船に卅人づつ乗りこんで、むなしく待すこともなく、江岸に繋がれてゐた。

「先生、いよく日限は、こよひ限りですな」

魯粛が、様子を見に來ると、孔明は待つてゐたやうに、

「さうです。こよひ一夜となりました。就ては、大儀ながら御足にも、一緒に來ていただけますまいか」

「どこへですか」

「江北の岸へ」

「何をしに？」

「矢狩りに參るのです。矢狩りに……」

孔明は、笑ひながら、渋る魯粛の手をとつて、船の内へ誘ひ入れた。

全化膿症に
トリアノン
純正スルファピリヂン
★優れた制菌抗菌力により腫れ・痛み・發熱等を速かに輕快せしむ
田邊發賣品

珍しい自然療法
肺患の人に告ぐ
肺結核・肋膜炎
肺浸潤・肺尖カタル
肺門淋巴腺腫脹
△熱、咳、痰、盗汗、喀血、血痰、胸の痛む人
△動悸、息切れ、不眠、肩凝り、胃腸悪い人
△身體が痩せ、神經イライラし、身體惰い人
結核は適當の療法を早期に施せば必ず治ります。その療法にはコツがあるそのコツを掴んだムサシゲン錠といふ新しい藥が茲にあります。ムサシゲン錠といふ藥は、一寸と云つても一寸變つた藥で、トルドー氏の自然療法の原理を應用し而も自然療法以上の効果を現はすといふ珍しい藥です。この藥の成分の中には「空氣療法咽感素」や「細胞安靜素」を始め「三大榮養素を過る成分」や「結核菌繁殖を消す成分」が入つてゐますから其の藥効は一寸變つてゐて、浸潤羅病、ラッセル、咳、痰の症状も心地よく消えます。至急お試し下さい。
▽藥價 卅日分 四圓五十錢 七十二日分 十圓
無代進呈
ハガキで申込めば▼本劑説明書と▼病勢程度検査法▼全快者實例▼新安靜法秘訣▼料理的信用書──のどれでも進呈します。
東京小石川西原町二の十五 むさし製藥本舗 振替東京一〇六九番
小西醫學博士・指導
ムサシゲン錠

食慾増進に
ニユートン

子宮生理藥 美神丸
婦人科 こしけ 子宝
爽快 早効 薬價低廉
による子宮生理藥「美神丸」は鎮痛、保温、收斂、殺菌、制泌等に卓越ある諸原藥の配合により高度に威力を發揮し、速かに病原へ奏効しますから家庭で低廉に手當ができます。全快者の多いのが何よりの證據！今すぐお試しを！
冷え込、腰痛、月經不順、こしけばかりでなく、頭痛、肩凝り、不妊等も婦人科疾患（内膜炎、子宮後屈、卵巣炎など）に基因することが多いのです。まだどこにもない特殊の二元綜合効果
婦人科さへ健かなら 冷え込、腰痛も治る
無代贈呈 本舗へハガキ一枚でお申込みになれば美神丸實物一週間分に美本衛生寶典一冊を添へて一切タダでお手許まで郵送します。
價 五週間分 1圓80 十週間分 3圓50
百貨店藥品部 各地藥店に有
大阪市東區久寶寺町堺筋 宮內善進堂
B—60

この温浴・全身に活氣溢れ芯から丈夫になる
六一〇ハップ
全國各藥店にあり

リキシン
便秘 肩凝り 不眠頭痛 惡醉二日醉
腦溢血豫防 動脈硬化 高血壓 中風
藥店に有

黄金町入口 日本生命裏
皮膚泌尿性病科
醫學博士 渡邊晋
電本894

ボクラノムシクダシ

東寶
劇壇の大御所市川猿之助を迎へ
華麗東寶映畫總動員豪華版成る
川中島合戰
四隣を壓す一大繪巻
與四郎未亡人千代野（入江たか子）
東寶若劇
音樂 山田耕作
公開迫る！

日本ソース界の草分け
イカリソース

一球の力價
ビタミンA・五千國際單位
ビタミンD・一千國際單位
コドモの發育促進に！虚弱體の強化に！
世界十一ケ國特許法に依るビタミンADを卵黄とバタに溶し糖衣を施したお子様向きの榮養劑
育つ盛りの子供の發育促進に虚弱兒の體質改善に推奨されます
理研 糖衣ビタミン球
財團法人理化學研究所製品
六〇球 一二五・〇
總代理店 株式會社 玉置商店

細胞機能興進に
アクトミン
作業ホルモン劑
作用及醫治効果
1. 動物の細胞核より作られ、器官の自發運動を良好ならしむに役立つ一種のホルモンである。
2. 血管を擴大し、白血球を増多し、頓に身體に温感を與へる。
3. 胃腸の機能を旺んにし、食慾を催起する。
4. 疲勞を減じ、精氣を充實する。
適應症
胃酸過多症、胃アトニー、食慾不振、心臟性喘息、病後の衰弱、更年期、老人性疲勞、精氣缺落等。
用法
2cc 皮下に注射す
2cc 5筒入 10筒入 50筒入
ラヂウム製藥株式會社
東京市京橋區京橋一丁目
支店 奉天市大和區協和町
出張所 京都・福岡・上海

耐火煉瓦と築爐
朝鮮耐熱窯業株式會社

地球印
萬人油

半島の金融非常時對策

萬端の準備は既に整備 施策に信頼せよ

九日、本府當局談發表

八日未明遂に英米と交戰狀態に入り既に各方面に於て赫々たる戰果を擧げ帝國の威力を發揮しつゝあるが、朝鮮總督府に於ては疾くに此の事あるを豫想し既に金融非常時對策を確立し半島金融、株界を盤石の固きに導き微動だもせぬ態勢へ着々たる歩みを示してゐる、即ち今後如何なる事態が惹起するも絶對に預金の支拂を制限せず却て積極的に戰時經濟を維持して各金融機關に支拂資金を融通せしむるべく必要な資金、現金輸送方法も手配濟みである、その他戰災に因る不渡手形、重要產業に對する金融的保護、戰災地及び避難先における生活維持資金融通につき手配に着手したが右につき本府當局では九日午前十一時次の如き談話を發表した

昨八日未明遂に帝國と英米との間に戰爭狀態が現出するに至つたが今次の戰爭に當つて萬々一半島の一部が空襲を受くるが如き場合において國民經濟の混亂を防止し國家の運動と資金の蓄積とに支障なからしめ國民の戰時生活の秩序を維持して人心を安定せしむることを目的として本府においては左の如き金融非常時對策を講ずることとなつた

一、預金引出に關する對策　今後如何なる事態が起つても絶對に預金の支拂を制限しないのみか朝鮮銀行をして銀行その他の金融機關に積極的に支拂資金を融通させて無制限、幾らでも預金の支拂に應ぜしむることとし、その爲に必要な資金及現金輸送の方法までも既に手配濟である又必要な場合には朝鮮銀行をして銀行その他の金融機關の預金その他金錢債務の支拂を保證させて預金者等に毫末の心配をもさせぬやうに既に萬全の措置を了してゐる

二、戰災に因る不渡手形に關する對策　銀行その他の金融機關より資金の融通を受けたる者が戰災に因り債務の支拂が不能となり金融機關の保有する手形が不渡となつた場合は朝鮮銀行をしてその金融機關に對し手形割引の方法により積極的に資金の融通をなさしむることとしてゐる

三、重要產業に對する金融的保護に關する對策　重要產業を營む事業會社等が戰爭の影響を受けて既に信用の低下を來し、金融機關がその重要產業に對する資金の回收を行はねばならぬといふやうな事態となり之を放置すれば經濟界に不測の混亂を招き生產力の低下を來す虞れのある場合に於ては政府の指定する特殊銀行をして他の金融機關又はその貸出先に對しその貸出資金の肩替り又は保證を引受けさせて經濟界の安定を保持する手筈が既に完了してゐる

四、戰災地及び避難地における生活維持資金融通のための預金の支拂に關する對策　預金引出については銀行その他の金融機關に對し無制限にこれに應ぜしめることは前述の如くであるがなほこの外金融機關の店舖が爆撃を受け又は被害地區內の住民が他の區域に立退いたなどの結果預金者が從來取引してゐた金融機關との連絡を斷たれ預金の引出が出來なくなるやうな不便を除去するために廣く一般の銀行をして朝鮮銀行の指定した地域內にある他の銀行その他の金融機關の預金證書を引受け一ケ月三百圓以內においてその支拂に當らしめこれに依つて被害地區內の預金者を保護しその生活に不安なからしめるやうに手配してゐる

本府は金融非常時對策として右の通り萬端の準備を整へてゐるから國民は如何なる事態に遭遇するも沈着、本府の施策に全幅の信頼を置き安心して各々その職域において職域奉公以て奉公の誠を致されんことを切望して止まない

預金の支拂に絶對不安なし

松原鮮銀總裁談

日英米の開戰に伴ふ非常時金融對策として政府は今回銀行等資金運用令にもとづく諸命令を發し、朝鮮においても實施、鮮銀がその重要任務を受命したが、これが實施にあたり松原鮮銀總裁は「預金者は今後如何なる事態が起らうとも預金支拂に關しては絶對に不安はない」旨を特に強調して、九日つぎの如き談話を發表して一般の協力方を要望した

對英米との戰爭に伴ふ非常時金融對策として、政府は今回銀行等資金運用令に基く諸命令を發せられ、朝鮮に於てもその實施をみ、當行が重要なる任務を受命したことは當局發表の通りである

當行としては、既にこのことあるを豫期し、鮮內各金融機關の資金その他の對策を[illegible]を完了した、更に今回政府命令に基き鮮內金融機關の預金債務を保證することになつたので不渡手形の再割引を受命することゝなり、戰災被害者は勿論一般の預金者も[illegible]金融機關の資金融通に遺憾なきを期することゝなつた、是等の手配に就ては先般鮮內及び滿洲の支配人を集め十分協議を盡しておいた次第である、從つて預金者は今後如何なる事態が起らうとも預金支拂に關しては絶對に不安はない、どの金融機關でも預金者や取引先に迷惑をかけるやうなことは絶對にない、蓋し今回の諸措置は、預金者の保護と金融の安定に資せんがためであつて預金者は十分な言說などに迷はされるやうな事なく金融機關を信頼して[illegible]

三、定款變更に伴ふ中央委員會の[illegible]役員選任ならびに[illegible]

三菱信託据置　【大阪電話】三菱信託では來る廿三日定時總會を開き、今期配當を前期同樣年七分据置ならびに取締役全員任期滿了の件を附議する

朝商總會出席者　京城商議は松原會頭

朝鮮總督府で[illegible]　督府では價格等統制令の規定により內地產目的用品等、特殊粉末調味料の最高販賣價格を指定し十二月九日附官報を以て告示した

手形交換高激增　京城手形交換所調査による本月一日から六日までの手形交換高は[illegible]

金融の安定に資せんが爲で[illegible]

けふの市況

株式　未曾有の戰果好感　買氣頗る強靭

前場　わが無敵海軍の赫々たる戰果が好感されて人氣株を中心としての買氣は頗る強靭なものがあり、新期新東は二圓七十錢高の百二十六圓八十錢方と放れてはじまり、あと單純に買進まれて高値八圓五十錢と頭打ち、引値は八十四圓[illegible]に打止め、その他は[illegible]

後場　(一服) 戰局の發展に伴ふ[illegible]

突進的に買ふ

わが無敵海軍の精鋭は曾有の洋上作戰を敢行し、[illegible]

照明彈

日、米開戰と共にわが海軍の壯擧を世界戰史未曾有の赫々たる戰果を擧げた▲ハワイ眞珠灣において戰艦[illegible]

實物　物色買

商品主力株の爆發高に刺戟されて漸く[illegible]

生糸　上放る

【横濱電話】[illegible]

東株立會延刻　[illegible]

紐育株式市場 大混亂に陷る　【上海九日發】米より上海への入電によれば日米開戰を傳へた八日のニューヨーク株式市場は大衝擊をうけ[illegible]

債券市況　依然强保合

正義のため蹶起した帝國海軍の威力が[illegible]

▽兜町だより▲

株式 (九日)

朝取短期

銘柄		寄付	大引	高値	安値
朝新	前	[illegible]	[illegible]	[illegible]	[illegible]
	後	[illegible]	[illegible]	[illegible]	[illegible]
大新	前	[illegible]	[illegible]	[illegible]	[illegible]
東新	前	[illegible]	[illegible]	[illegible]	[illegible]
	後	[illegible]	[illegible]	[illegible]	[illegible]
鐘紡	前	[illegible]	[illegible]	[illegible]	[illegible]
	後	[illegible]	[illegible]	[illegible]	[illegible]
同新	前	[illegible]	[illegible]	[illegible]	[illegible]
	後	[illegible]	[illegible]	[illegible]	[illegible]
滿業	前	[illegible]	[illegible]	[illegible]	[illegible]
	後	[illegible]	[illegible]	[illegible]	[illegible]
朝石	前	[illegible]	[illegible]	[illegible]	[illegible]
	後	[illegible]	[illegible]	[illegible]	[illegible]
高周波	前	[illegible]	[illegible]	[illegible]	[illegible]
	後	[illegible]	[illegible]	[illegible]	[illegible]
商船	前	[illegible]	[illegible]	[illegible]	[illegible]
	後	[illegible]	[illegible]	[illegible]	[illegible]
チツソ新	前	[illegible]	[illegible]	[illegible]	[illegible]
	後	[illegible]	[illegible]	[illegible]	[illegible]
商船新	前	[illegible]	[illegible]	[illegible]	[illegible]
	後	[illegible]	[illegible]	[illegible]	[illegible]

朝取算定と日步

銘柄	算定	日步	代引
朝新	[illegible]	[illegible]	[illegible]
大新	[illegible]	[illegible]	[illegible]
東新	[illegible]	[illegible]	[illegible]
鐘新	[illegible]	[illegible]	[illegible]
同新	[illegible]	[illegible]	[illegible]
滿業	[illegible]	[illegible]	[illegible]
弘中	[illegible]	[illegible]	[illegible]
高周波	[illegible]	[illegible]	[illegible]

朝取短期建玉表

銘柄	賣方	買方	建玉數
朝新	[illegible]	[illegible]	[illegible]
大新	[illegible]	[illegible]	[illegible]
東新	[illegible]	[illegible]	[illegible]
鐘紡	[illegible]	[illegible]	[illegible]
同新	[illegible]	[illegible]	[illegible]
滿業	[illegible]	[illegible]	[illegible]
高周波	[illegible]	[illegible]	[illegible]
弘中	[illegible]	[illegible]	[illegible]
短期	[illegible]	[illegible]	[illegible]

大株長期

銘柄	前寄	前引	後寄	後引
東新	[illegible]	[illegible]	[illegible]	[illegible]
鐘新	[illegible]	[illegible]	[illegible]	[illegible]
大株	[illegible]	[illegible]	[illegible]	[illegible]
大新	[illegible]	[illegible]	[illegible]	[illegible]
滿業	[illegible]	[illegible]	[illegible]	[illegible]
郵船	[illegible]	[illegible]	[illegible]	[illegible]
同新	[illegible]	[illegible]	[illegible]	[illegible]

大株短期

銘柄		寄付	大引	高値	安値
大新	前 / 後	[illegible]	[illegible]	[illegible]	[illegible]
鐘新	前 / 後	[illegible]	[illegible]	[illegible]	[illegible]
鐘紡	前 / 後	[illegible]	[illegible]	[illegible]	[illegible]
日紡	前 / 後	[illegible]	[illegible]	[illegible]	[illegible]
日綿	前 / 後	[illegible]	[illegible]	[illegible]	[illegible]
東新	前 / 後	[illegible]	[illegible]	[illegible]	[illegible]
帝人	前 / 後	[illegible]	[illegible]	[illegible]	[illegible]
郵船	前 / 後	[illegible]	[illegible]	[illegible]	[illegible]
商船	前 / 後	[illegible]	[illegible]	[illegible]	[illegible]
滿業	前 / 後	[illegible]	[illegible]	[illegible]	[illegible]
日立	前 / 後	[illegible]	[illegible]	[illegible]	[illegible]
日產	前 / 後	[illegible]	[illegible]	[illegible]	[illegible]

大株短期喰合

銘柄	賣	買	取組高
東新	[illegible]	[illegible]	[illegible]
大新	[illegible]	[illegible]	[illegible]

東株長期

銘柄	前寄	前引	後寄	後引
高周波	[illegible]	[illegible]	[illegible]	[illegible]
鐘紡	[illegible]	[illegible]	[illegible]	[illegible]
同新	[illegible]	[illegible]	[illegible]	[illegible]
東新	[illegible]	[illegible]	[illegible]	[illegible]
三菱工	[illegible]	[illegible]	[illegible]	[illegible]

東株短期 (第一部)

銘柄		寄付	大引	高値	安値
東新	前 / 後	[illegible]	[illegible]	[illegible]	[illegible]
郵船	前 / 後	[illegible]	[illegible]	[illegible]	[illegible]
同新	前 / 後	[illegible]	[illegible]	[illegible]	[illegible]
鐘紡	前 / 後	[illegible]	[illegible]	[illegible]	[illegible]
同新	前 / 後	[illegible]	[illegible]	[illegible]	[illegible]
帝人新	前 / 後	[illegible]	[illegible]	[illegible]	[illegible]
大新	前 / 後	[illegible]	[illegible]	[illegible]	[illegible]
鋼管	前 / 後	[illegible]	[illegible]	[illegible]	[illegible]
日石	前 / 後	[illegible]	[illegible]	[illegible]	[illegible]

(第二部)

銘柄		寄	中	引
滿鐵	前 / 後	[illegible]	[illegible]	[illegible]
三重	前 / 後	[illegible]	[illegible]	[illegible]
洋レ新	前 / 後	[illegible]	[illegible]	[illegible]
日立	前 / 後	[illegible]	[illegible]	[illegible]

東株短期喰合

銘柄	賣	買	取組高
小倉	[illegible]	[illegible]	[illegible]
日產	[illegible]	[illegible]	[illegible]
水產新	[illegible]	[illegible]	[illegible]
鹽水	[illegible]	[illegible]	[illegible]
日蘇	[illegible]	[illegible]	[illegible]
滿業	[illegible]	[illegible]	[illegible]
東新	[illegible]	[illegible]	[illegible]
滿業	[illegible]	[illegible]	[illegible]

商品 (九日)

△北海道米　一節寄　二節引　[illegible]

▲現物最優等　[illegible]

金融　日本銀行　(八日)

債券相場

◇朝鮮債券 (十四期分)　[illegible]

(日本勸業證券京城支店調)

生鮮食料品卸値

鮮魚　けふも依然入荷少く[illegible]

蔬菜　[illegible]

投資信託!!

多數の投資家が資金を持寄り之を一纏めにして專門家の指導の下に最も能率的に投資しようといふ仕組です。年五分見當の配當と期限滿了の節は運用した利益も分配されます。大藏省の監督をうけ且證券は信託財産として法律上特別の保護が與へられてゐます。

一口五百圓、期間五年 ＝說明書進呈＝

京城府黃金町二丁目　野村證券京城支店

本社主催 選抜棋士四十名 勝繼戰

第一回 (齋藤八段二局勝三局目)

△香落 八段 齋藤銀次郎
▲ 五段 松田茂行

世紀の驚異

觀戰記　金易二郎

木村名人講評

松田五段は實力七段級にも劣らぬであらうといふのが仲間內の評判である。[illegible]

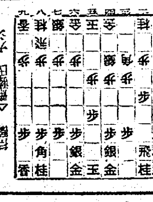

大棋戰

第六回　先相先　七段 木谷實／先番六段 前田陳爾

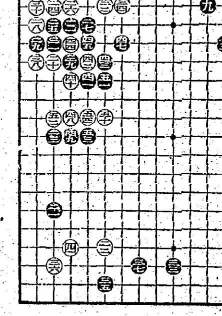

敵地への進擊

評　七段 瀬越憲作

新刊紹介

▲キング (十二月號)　記事「大事を決する日」「小說」「寶話」「米國の橫暴非道を衝く」その他 (五十錢、東京・小石川・音羽町三丁目、大日本雄辯會講談社)

戰果赫々
軍需重點株式　絶好の投資期
京城府明治町二丁目　大原證券　電話本局(2) 5,131-5,139

安いこの株も
大衆小資金の活用で國家產業の推進力たり得て、又自己資産の高度利殖唯一の途となる
是非一度御相談を乞ふハガキにて御申込次第御說明致します
京城黃金町　白井證券取引店

證券 報國　二田原商店
京城府黃金町二　朝取一般取引員　電話②五一七〇

朝取一般取引員　京城黃金町　吉村榮左衛門商店

清算實物 朝鮮取引所一般取引員　古野取引店　京城府黃金町二丁目　電話本局代表四八八一―九

朝取一般取引員　有價證券現物賣買　山本源作商店　京城府明治町一丁目　電話本局代表②五一九一番

朝鮮取引所賣物取引員　三和株式現物店　京城府明治町二丁目　電話本局② 6101 6102 6103 6104 6105 6013　御紹介次第鑑定回答

株　朝鮮取引所證券取引員　マルダイ取引店　京城府黃金町二ノ一九九　株式全書呈　電話本局(2) 3536 6534 4907 7081

毛をはやす新療法
毛がハエズ毎日人知れず御心配の方やマユゲが薄く生際のワルイ方や若ハゲ薄毛、無毛等で今まで色々の手當をしても思はしくなくお困りの方はスグ毛をハヤシたき所を書いて御手紙下さい。誰にもワカラヌ樣に自宅でフシギに毛がハエル良藥をタダで秘密にお知らせ申上ます
豐橋市西八町一　森下みや子

外科 肛門病科　醫學博士 朴昌薰　京城府樂園町一二五番地　電話(光)一四五二

強精 蔘茸トニク

正しき月經促進新藥 エムサン
一流藥店にあり
藥價 1.50 2.80 5.00 9.00

花柳病專門　恒松醫院　府廳前大漢門横入　電光四〇二一

不動產競賣公告

昭和十六年民第[illegible]號　京城府[illegible]　[illegible]

近日前賣開始
當代隨一の人氣男 エノケン ズラリと六十餘名の空前の大實演 エノケン一座
前賣指定席 三圓均一(稅共) 但し大衆二圓席は當日發賣 三越一階案內所 城寶事務所
朝鮮第一回公演 東寶榎本健一一座總出演
川田義雄とミルクブラザース 愈々十日より
颯爽と執務、ノーシンのんだ朝
京城寶塚劇場

演藝慰問隊 全四巻
浪曲、万才、歌謠曲! 素敵滅法オモシロイ! 珍藝奇術のおもちや箱 心愉しい演藝慰問隊!
十一日封切 同時上映 鬣ノ王子
松竹明治座

甘くて飲みよい 咳藥
かぜを引くと…
苦しい咳が出ますが、咽や氣管の粘液腺が塞がつたり、乾いたりするからです。それには常に痰の排泄を容易にすることが肝要で、その目的はホシエーコーフシンが一ばん賞用せられます。
痰塊を和らげる
ホシエーコーフシンは、氣道の分泌を良くして、自然に咽喉をしめらせる作用があり、氣道粘膜に附着して居る固い痰塊を和らげてその排泄をたやすくし、苦しい咳嗽を減じます。味が甘く、どんなに藥嫌ひな小兒でも喜んで服み、寢る前の一服は夜中に良く作用し、翌日はたいへん樂になります。
定價(五十瓦 七拾錢 百五十瓦 一圓五十錢)
製造元 無限理化學工業所製藥部 京城府古市町
發賣元 株式會社 新井藥房 京城府南大門通二丁目
淸津府浦項町 株式會社 淸津新井藥房
北鮮代理店
全鮮各地藥店百貨店で御賣捌致しております
咳にホシエーコーフシン